

รายงานการประชุม

การประชุมสัมมนาคณะกรรมการบริหารธนาคารต้นไม้ระดับชาติและคณะกรรมการขับเคลื่อน

ธนาคารต้นไม้ระดับชาติ

วันที่ 19 - 20 มิถุนายน 2553

ณ. ศูนย์เรียนรู้การจัดการลุ่มน้ำตามรอยพ่อเศรษฐกิจพอเพียงแม่สิน

ผู้เข้าร่วมประชุม

1. นายวิวัฒน์ ศัลยกำธร	สถาบันเศรษฐกิจพอเพียง		2. นายสมบุญ กิจชมภู	กาฬสินธุ์	
3. ดร.สุมิท แซ่มประสิทธิ์	สถาบันเศรษฐกิจพอเพียง		4. นายทองไสย สิงห์นครอง	กาฬสินธุ์	
5. นายพงศา ชูเนม	ชุมพร		6. นายสมภาร โอภาส	กาฬสินธุ์	
7. นายอำนาจ เจิมแท้	สุโขทัย		8. นายรัตกุล โพธิ์	อุดรธานี	089-8619309
9. นายเสถียร แสนมูร์ตัน	สารคาม	088-5491231	10. นายปัญญาพงษ์ โพธิ์	อุดรธานี	084-3903232
11. นางบัวพัน แสนบุญรัตน์	มหาสารคาม	088-5491231	12. นายกิริติ ปูนหางส์	ขอนแก่น	083-3002659
13. นายจาร์วัฒน์ เพ็ญสวัสดิ์	ร้อยเอ็ด		14. นายบุญเหลือ ว่างสอน	ศกช.ภูหลวง	086-0352259
15. นายจิรณัฐ ไชยวารี	ร้อยเอ็ด	084-7886095	16. นายสมจิต อุบัติ	ภูหลวง	084-8927536
17. นางรัตนา พวงอ้อม	ร้อยเอ็ด	081-5468592	18. นายวิฑิต จาลา	ภูหลวง	082-8452087
19. นางวันเพ็ญ คำระกาย	ร้อยเอ็ด	084-6865754	20. นายทินกร ปาโท	บ้านบุญ	089-3758201
21. นายประวิทย์ หันวิสัย	ร้อยเอ็ด	084-9103226	22. นายอภิสิทธิ์ บุญพา	วัดโคกใหญ่	085-3786961
23. นางสาวเสาวลักษณ์ แสนชมพู	กาฬสินธุ์	083-6468090	24. นายยุทธศิลป์ ป้านภูมิ	บ้านความรู้	081-8721172
25. นางสุปราณี บุญยิ่ง	กาฬสินธุ์	087-9498669	26. นายประยง อัดจักร	เลย	081-9650569
27. นายบัณฑิต อัครประชะ	กาฬสินธุ์	081-5468892	28. นายสุภัทรชัย หันจรัส	ศูนย์ฯพื้นภูมิไท	086-2216106
29. นายปริญญา นาเมืองรักษ์	สกลนคร	089-5765754	30. นางสมบุญ หันจรัส	ศูนย์ฯพื้นภูมิไท	
31. นางระพีพรรณ อินทรคา	อุดรธานี	085-0107172	32. นายแดง ใจคุ้มเก่า	ศูนย์ฯ นาคู	
33. นางดอกไม้ ฤทธิผา	อุดรธานี		34. นางธนพร โพธิ์หล้า	เขียงฮิ้น	089-4758704
35. นายอุสาห์ มินาลา		085-4149912	36. นางลำพอง ปัจจารณชัย	สารคาม	
37. นางกัญญา ไชยสีมา		085-1258684	38. นางวิไลลักษณ์ อำโพธิ์	มหาสารคาม	081-2628343
39. ริมจันทร์	บ้านบุญ		40. คุณฉิมกมล เดชศิริ	มหาสารคาม	
41. นายเฉลิมศักดิ์ ถนอมสิทธิ์	กาฬสินธุ์	089-1746525	42. นายคำทอง แสนบุญรัตน์	มหาสารคาม	
43. นายธีรพงศ์ สิงห์ศรี	นครพนม	084-7949457	44. นางสาวละมัย ศรีแสน	หนองบัวลำภู	081-8715860

45. นายเชิด กมลภาพ	ภาพสินธุ์	087-8560053	46. นางยุภาพร ไชยช่วย	นาค่าน	084-3609487
47.			48. นางหนูนิศ ชัยช่วย	นาค่าน	081-872828327
49. นายสมบูรณ์ กิจชมภู	ภาพสินธุ์		50. นายสมบูรณ์ กิจชมภู	ภาพสินธุ์	
51. นายทองไสย สิงห์นาครอง	ภาพสินธุ์		52. นายทองไสย สิงห์นาครอง	ภาพสินธุ์	
53. นางสาวปัทมา สุภา		087-8662517	54. นายจำลอง ภูพัฒน์	สุโขทัย	
55. นายประดิษฐ์ เมืองสาม		081-9998677	56. นายกิติคุณ ชนินจิรินทร์	สุโขทัย	081-0418733
57. นายสมหมาย ศรีบูรินทร์	สุวรรณคูหา	081-0476000	58. นายสมบัติ ไบทอง	สุโขทัย	084-8183345
59. นายอุทิน ทุมมี	กุดน้ำใส	089-7714387	60. นายอุเทน โคมคุ้ม	สุโขทัย	087-7112245
61. นางสาว จันจิรา เมียวยา	บ้านไร่ชุมมี	085-7502936	62. นายกล โคมคุ้ม	สุโขทัย	081-6758969
63. นางสาวบุษราคัม จันทบุรี	บ้านไร่ชุมมี	080-0087419	64. นายชาติ โคมคุ้ม		
65. ด.ต.บุญพร้อม สุทธิวิเศษ	ศรีบุญเรือง	081-8735584	66. นายโกล อินทร์ดี	สุโขทัย	
67. นายไช้สร สุทธิวิเศษ	ศรีบุญเรือง		68. นายชนกร สิทธิดี	สุโขทัย	
69. นายสุชาติ ภูเมือง	ศรีบุญเรือง	080-0087419	70. นายวรวิท สิ้นส่งสุข	เขาค้อ	081-9288289
71. นางอรพิน			72. นายสาคร สร้อยสังวาลย์	พิษณุโลก	081-9716554
73. นายบุญส่ง สามิตร			74. พระกมล ปุญญปกาโร	พิษณุโลก	087-8478873
75. นายบุญมี ทุมชะ	นากลาง		76. นายไพรัตน์ ตะไพบ	เพชรบูรณ์	087-1941690
77. นายพรศักดิ์ สิทธิ	สุวรรณคูหา		78. นายสมศักดิ์ ทองจันทร์	หนองแม่นา	086-9300769
79. นางนงลักษณ์ ลานยศ	นาค่าน		80. นายสมศักดิ์ ศิริสัมพันธ์	หนองแม่นา	082-8793161
81. นายไพฑูรย์ อาริวงษ์	นาค่าน		82. นายคำห้อยะสวน	ริมสีม่วง	
83. นายสุชาติ แคนคงปี	นาค่าน	088-3009010	84. นายสนั่น อินสลุค	ริมสีม่วง	081-5335788
85. นายสายใจ สมภา	นาค่าน		86. นายวิฑูรย์ ศิลป์ชร	ผาแดงวิทยาคม	087-5257257
87. นายฤทธิ์พงศ์ เมืองคอน	ต.นาสี สุวรรณคูหา	085-0118692	88. นางสภาพ ศิลป์ชร	หนองแจง	087-2080645
89. นายคำพอง โคตรพา	อ.สุวรรณคูหา	087-8561276	90. นายมงคล เมืองพา		087-8404982
91. นายมงคล เวียงใต้	อ.สุวรรณคูหา	089-8416112	92. นายสวัสดิ์ ยศกันโท		087-0650616
93. นายประวิทย์ ฤทธิ์เดช	อ.สุวรรณคูหา	087-2246872	94. นางนุสรณ์ ศรีชมภู	บ้านดิ้ว	086-2146006
95. นายบุญชู จอคน้อย	อ.กักคิ้วสัย	081-4939404	96. นายอรันต์ พรหมคำ	บ้านป่าแก่งศรัย	083-6248898
97. นายประยูร สินธุพันธ์ประทุม	อ.บ้านเขว้า	082-1560874	98. นายพนม คนตรี		089-2703823
99. นายเจน ศรีทอง	ไทรทอง	082-1284191	100. นายสมหมาย ลุงคะ		081-0535609

101. นางสาวฉันทิฐิตา ชีระวรรณ	ผู้ประสานงาน (สภพ.)	086-0349598	102.นายชูชาติ กลางใจ	บ้านยางคอย	087-8430447
103. นายบุญนา ศรีไทย	อ.บ้านเขว้า	089-0149480	104.นายบุญเลิศ ทรงพระทัย	บ้านแม่ทาง	081-8781054
105. นายบัวพันธ์ ศรีกลางแสง	หนองบัวระเหว	086-2514131	106.นายราม ทรงพระทัย	ก้านัน	081-0385540
107. นายคาน เขตสมุทร	อ.สวนสวรรค์	087-8584990	108.นางวงเดือน เรืองชัย	สาขาลานบ่า	088-4210572
109. นายวิระ มุลเพ็ญ	อ.หนองบัวลำภู	085-6835778	110.นายมงคล สุทธิโถม	สาขาหล่มเก่า	089-0268574
111. นางกองใหม่ ชฎาวงค์	อ.เมือง	085-8535039	112.นายคำฟู เคนี่	ลานบ่า	089-7073459
113. นายนคร เสนากักดี	อ.สุวรรณคูหา	080-7449272	114.นายมนตรี แก้วทองแสง	ลานบ่า	089-5198768
115. พระบำรุง สิริบุญโญ	อ.นากลาง	084-7912653	116.นายอุดม ยืนสมาน	นาซำ	081-7937476
117. นายพิเทพ นิลนนท์	ต.ปากน้ำ	081-8306936	118.นายสมควร กงถัน	น้ำร้อน	086-1198866
119. นายไครภพ โคตรวงษา	สถาบันเศรษฐกิจ พอเพียง	089-7001130	120.นายอาทร บุญเจียง	กุดช้าง	084-6204122
121. นายอรอดพล รุจิราวรรณ	(แทนวุฒิ ทักษิณ ธรรม)	085-0251487	122.นายธีระพงษ์ เป้าหล่อ	ต.ห้วยไร่	085-8776959
123. นายศุภเสก ดวงเพชร	สังเกตุการณ์	081-0044066	124.นางกอแก้ว วัชรมน	กรรมการบริหาร	082-1747482
125. นายธีระ วงษ์เจริญ	จันทบุรี	081-9829497	126.นางธมัญญา สืบหล้า	เพชรบูรณ์	082-1747482
127. นางน้ำอ้อย เอี่ยมสาหร่าย	ชลบุรี	081-6634783	128.นายจักรกฤต บันเจ็ดกิจ	ศูนย์ฯพิจิตร	081-0415883
129. นางสาววัชรินทร์ ทองแพง	ชลบุรี	083-5970857	130.พ.อ.อ.พีระ คัญทัพ	อบต.หัวดง	088-1608674
131. นางวิไล บุรณเจริญกิจ	ชลบุรี	089-4073222	132.นายปิยะการ ธิตะอริ	อบต.หัวดง	082-1694161
133. นายสมชาติ สกุนาเรืองศรี	ชลบุรี	081-7820548	134.นายอนันต์ เจริญชัย	อบต.หัวดง	085-7038629
135. นางสาวสมพร เกตุแก้ว	ชลบุรี	087-6169484	136.นางสาวทัศนีย์ เขียมแจง	ศูนย์ฯพิจิตร	087-7594952
137. นายวิชาญ ประพันธ์	ชลบุรี	087-1271304	138.นางระวาง คันทร้ออัน	แม่สิน	
139. นายประทวน เหลืองอ่อน	ชลบุรี	089-4065941	140.นายเขาวรัตน์ เอี่ยมคำจันทร์	แม่สิน	087-1953153
141. นางศศิธร ชำรง	สระแก้ว	081-8345366	142.นายดอกรัก คำชู	แม่สิน	
143. นายวสันต์ น้อยมี	สระแก้ว		144.นายคำปิ่น ใจกักดี	แม่สิน	
145. นายสมพงษ์ สมบัติเจริญ	สระแก้ว	082-2032039	146.นายชัยภร เข้มปิ่น	แม่สิน	081-0402099
147. นายทองเสาร์ สร้อยจิต	สระแก้ว	087-9968215	148.นายบุญส่ง หล่อหลอม	บ้านดึก	085-7334367
149. นางดวงกมล สงเส็ง	สระแก้ว	087-9207930	150.นายบุญธรรม บัวจันทร์		086-5920839
151. นางราตรี สมบัติ	สระแก้ว	089-9352098	152.นายสรวง มาขาว		
153. นายวิชัย ทองบ่อ	สระแก้ว	081-0727378	154.นายกมล มาตุ	กรรมการ	085-7256288
155. นายจ่านง คิชฌัญญา	ต.โคกปีบ้อง		156.นางสาวคำภี พิมเหมือน	บ้านดึก	080-1197481

157. นายเสนาะ อุดทรัพย์	อ.เกาะจันทร์	082-4723911	158.คุณวิวรรดา พูลรัตน์	ห้วยเกรียบ	080-1988173
159. นางประมวล นิราช	ต.หนองแห่น		160.คุณมราณี ขุนอินทร์โพธิ์	พงศประศาสน์	087-9381245
161. นางชนมฉาน์ นิราช	ต.หนองแห่น	086-0857375	162.นายรัชช ฤกษ์รัตน์	ป่าละอู	089-5516112
163. นางนันทวรรณ สุริวงษ์	ต.หนองแห่น	086-8157910	164.นายพรไชย บัวคล้าย	ป่าละอู	081-0270298
165. นายพิพัฒน์ สุริวงษ์	ต.หนองแห่น	081-9496272	166.นายรวม ศรีสุวรรณ	ราชบุรี	089-9805151
167. นางเพ็ญจันทร์ สมัครช่วย	ต.หนองแห่น	087-7809918	168.เด็กชายสันติ สุขประสพ ชัย	ราชบุรี	
169. นางบุษบา สัตย์ซื่อ	ต.หนองแห่น	086-8404810	170.นางศุภวรรณ ทองสุข	ราชบุรี	
171. นางอำพร นัยเนตร	ต.หนองแห่น	081-4556695	172.นายพนธ์ ศิรทา	ราชบุรี	086-7987351
173. นางบังอร ใจสะ	ต.หนองแห่น		174.นางสมหมาย ศรีสุวรรณ	ราชบุรี	
175. นางยุพดี นิราช	ต.หนองแห่น	038-523037	176.นางฉลวย เชิดฉันท	สุพรรณบุรี	087-0038917
177. นางสาวเนาว์ เสาวนา	ต.หนองแห่น	038-523035	178.นายสมาน วงษ์กัณหา	สุพรรณบุรี	080-3133654
179. นางสาวมาณิดา วรรณพิรุณ	ต.หนองแห่น	087-4380723	180.นายเดชา สุทธิประเสริฐ	ราชบุรี	082-7248428
181. นายฉันทกฤษ รัตนศิริคำริ	ต.ปากน้ำ	089-0337717	182.นายสำเภา ศรีทาทพงษ์	ราชบุรี	089-4545666
183. นางสาวชนัดชนก พรธรรมราย	ต.ปากน้ำ	089-9814088	184.นางล่วม เหลื่อมกลาง	ห้วยไทรงาม	084-8453128
185. นายวีระพงษ์ โส้ะบุคดา	ต.หนองตะเคียน	089-8190768	186.คุณสุนันทา เล็กวารี	หนองใหญ่	086-2704787
187. นายเขียน ทองจอก	ต.หนองม่วง	089-2506339	188.นายอินทร์ ศรีบุญ		089-5862469
189. นายไพฑูรย์ ประจงพิมพ์	ต.บ้านแก้ง	087-9098962	190.นายอนันต์ ฉายากุล	เขาค่าย	086-9442419
191. นายสุริยา อร่ามเรือง	ต.บ้านแก้ง		192.คุณพัลรัตน์ รื่นรมย์	สลู	087-8932659
193. นางเข็มจิตร ระวีโรจน์	ต.หนองหัว	080-1813019	194.นางจินตนา ไพนุญ	ทอน-อม	083-1070399
195. นางสุดามาศ ยาวรัมย์	สระแก้ว	080-0971635	196.คุณกฤษศักดิ์ ธรรมศาล		087-0555246
197. นายวัลลภ เอกาส	สระแก้ว	081-2413702	198.นายเอื้อน ปิยวาทะการ	พัทลุง	074-681136
199. นางอรุณี ชันคำ	สระแก้ว	087-5396120	200.คุณปิยอร ฐิติวิทยากุล		081-4969132
201. นางไพจิตร สุมาลัย	สระแก้ว	087-9305709	202.นายไพฑูรย์ ฐิติวิทยากุล		081-4219371
203. นางสาวนันท์ริมา จิตร์เที่ยง	สระแก้ว	087-8282756	204.คุณปิยวรรณ ปิยวาทะการ		081-8021109
205. นายปรารถนา ดำราธรรม	สระแก้ว	087-5396120	206.นายสุพจน์ ทองเสมียน	ส.พัฒนาการมีส่วน ร่วม	081-8347417
207. นายฉลอง การพานิชย์	สระแก้ว	086-8345359	208.นายพีระพัฒน์ พัฒนาพงศ์	สวท.FM 108	086-6862276
209. นายทองสุข บรรจง	สระแก้ว	081-1543464	210.นายสมชายเจริญภักดี	ลุ่มน้ำพุมดวง	081-6294600
211. นายวิรัตน์ สมบูรณ์	ป่าไม้งาม	089-2536222	212.นางพรณี สังเพชร	ลุ่มน้ำพุมดวง	089-7312096

213. นายบรรยง ยอดมณี	ต.บ้านแก้ง	089-9321941	214. นายไพโรจน์ ปานกลัด	คู่ม่าน้ำพุมดวง	086-7457017
215. นายศิลป์ชัย พันธุ์ขมภู	วัดนานนกร	086-1449983	216. นายเอนก นิยะกิจ	คอนสัก	085-2169261
217. นายพงสวัสดิ์ ชีรัมย์	วัดนานนกร	086-0283231	218. นางสุดคณิง ไผ่เฉลิม	นาสาร	081-9561165
219. นายนิพนธ์ จันทะเนตร	เขาจรกรจ้	082-2007112	220. นายธีรพล พุฒทอง	บ้านน้ำทรัพย์	081-0823014
221. นายเกริก มีมุงกิจ	เขาจรกรจ้	089-0904801	222. ร้อยตรีเถกิงพล อินทรชัย	สุราษฎร์	086-2746286
223. นายจกกล ปราบไพริน	มาบเอื้อง	089-0555333	224. นายคณาพจน์ ทิพย์รัตน์	กรูด	087-0768280
225. นายมาวิน ผดุงพรรค	เมืองขลุง	086-3030417	226. ค.ต.ประเดิม ยมขวัญเมือง	นาสัก	081-7876375
227. นางพัชรา มุคตี	เมืองขลุง	084-5667717	228. นายเสน่	นาสัก	086-2696204
229. นายบุญลือ ปราศราคิน	เมืองขลุง	086-1422441	230. นายวันชัย ภัคศิสุวรรณ	นาสัก	089-8680668
231. นายสุริยา เขาวัวรี	เมืองขลุง	084-9095901	232. นายสำราญ พันทอง	นาสัก	
233. นางศิริวงษ์ พูนปาน	แก่งหางแมว		234. นายรัฐสยาม คำประเสริฐ	นาสัก	081-0833660
235. นางรัตนา สร้อยเพชร	ขลุง	039-436236	236. นายไพศาล	นาสัก	085-7907256
237. นางวารุณี ปราศราคิน	ขลุง	089-8059650	238. นายเทวฤทธิ์ อีสโร	ห้วยทรายขาว จปร.	081-1877427
239. นางศิริ พรหมสวัสดิ์	แก่งหางแมว		240. นางอุรา สว่างวงศ์	ห้วยทรายขาว จปร.	083-1810189
241. นางจรูถ พูนปาน	แก่งหางแมว	086-0677907	242. นายวาริ บุญคณี	นาสัก	081-6912982
243. นายพรชัย สร้อยนาค	คลองไถ่เดือน	086-1526925	244. นายพงศักดิ์ ตรีบุตร	ห้วยทรายขาว จปร.	088-3810620
245. นายประเชียน มามาตร			246. นายอินทร์ สว่างวงศ์	ห้วยทรายขาว จปร.	083-1810189
247. นายเฉลิม ยาพรม			248. นางสาวินา คำคำ	นากระตาม	089-2904639
249. นายประชิด ศิริรัตน์พิริยะ	นาน้อย	086-1987317	250. นายประนอมขามรดก	สองพี่น้อง	081-7471518
251. นายมุต ไชยเมคา		087-5778416	252. นายสมภาร ผลชะนา	ห้วยเจริญ	081-0915626
253. รานะ ประภาจัน	ศรีสังขาลัย	080-7519178	254. นายวิชัย แดงงาม	ห้วยเจริญ	089-5905505
255. พ.ต.ท. สุขุม ศรีทอง	พะเยา	083-1534273	256. นางสุมาลี ศรีรุ่งเรือง	เขาค่าย	085-1501236
257. นายบุญทา เครือวงศ์	พะเยา	086-9242869	258. นางสาวนิตดา เกษแก้ว	ทอน-อม	081-3974701
259. นายบุญส่ง นันทะเสน	พะเยา	080-0353446	260. นางสาวหนึ่งฤทัย พันกุ่ม	บ่อน้ำร้อน คลองน้ำใส	081-4769096
261. นายผวน เฉชนะบุญ	พะเยา	089-2621956	262. นางสาวเอื้ออริ แจ่มผล	ชุมพร	081-8207496
263. นายปัญญา รัตนเสถียร	อุดรดิษฐ์	084-6236672	264. นายบุญมี เวียงอินทร์	ระนอง	084-8453428
265. นายอดิศร	อุดรดิษฐ์		266. นายอุดร สีหาบุตร	ห้วยไทรงาม	

267. นายบุญสม ท้าสัก	อุดรดิตถ์		268.นายมะตอเฮ พะยูงิ		084-9698142
269. นายพรพจน์ ภิระคำ	เชียงใหม่	088-4332075	270.นางมณี ทองแท้		087-8323261
271. นายไม้มะ อิ่มแก้ว	บ้านต้นหนูน		272.นางญาสินี ป็องคำแสน	หน้าศาล	082-8080867
273. นายทองดี จงสุข	บ้านต้นหนูน	818826406	274.นางเสาวรส มีเดช	หน้าศาล	083-1051617
275. นายคลุ้ม พุทธ	บ้านต้นหนูน		276.นายมนตรี จันรจนา	เขาล้าน	086-4709897
277. นายภูมิพัฒน์ เชื้อเอี่ยมพันธ์	อุดรดิตถ์	081-3242095	278.นายวิทยา แทนรัตน์	บ่อน้ำร้อน คลองน้ำใส	087-8851153
279. นายสมชาย นามวงศ์	อุดรดิตถ์		280.นายเสื่อ ลำนำไทย	จปร.ระนอง	084-7625292
281. นายนเรศ ตะโก้	อุดรดิตถ์		282.นางศิริกาญจน์ ลำนำไทย	จปร.ระนอง	
283. นายจักรแก้ว คูเหว่า	พะเยา	861189333	284.นายพยอม บุญมี	ประสานมิตร	
285. นางสาวฐานิตา ธนาไกรกิติ	ลำปาง	089-2656190	286.นางสาวอรณิชา ตันดิเวช กุล	เขาค่าย	086-8286144
287. พระครูสุนทร	ลำปาง	089-2656190	288.นายฉัฐพล พงษ์สุขเจริญ กุล	บ้านควน	081-6225030
289. นางรัศมิ์ ยี่งสันติสุข	แม่เมาะ	081-8812063	290.นางสาวพิชญา สันธุ์ฐานะ กุล	บ้านควน	085-0434361
291. นายรัฐนันท์ ยี่งสุข	แม่เมาะ	087-1735567	292.คุณพรพิรุณ ชลสาคร	หนองใหญ่	083-6232359
293. นายมานพ มะโนรส	น่าน	089-6317570	294.นางสาวอารีย์ สุนทรหงษ์	หนองใหญ่	087-4659566
295. นายอภิสิทธิ์ หมั่นจินะ	น่าน	081-0291282	296.นายถนอมศักดิ์ จงจิตต์	หน่วยอนุรักษ์ และจัดการ ต้นน้ำพะ โต๊ะ	
297. นายวิศิษฐ์ ภูระวง	น่าน	082-0889037	298.นางสุกัญญา แสนทอง	บ้านเปี้ยะ	081-5357951
299. นางอ่อนแก้ว พุ่มเล็ก	พะเยา	087-0621099	300.นางแก้ว เขียวบม	แหลมทอง	084-2925806
301. นายต้นเสียงธรรม คณะรินทร์		081-0275353	302.นายจิต จันท์เทพ	แหลมทอง	089-5924064
303. นายบรรชา ชื่นบำรุง		085-6174367	304.นายธรรมบุญ วีระพันธ์	บ้านทุ่งคา	075-367560
305. นายชานนท์ ชัยนา	มูลนิธิเพื่อเพื่อน มนุษย์	084-8947069	306.ค.ต.มบุญ เกตุแก้ว	ฉลองราษฎร์	089-0434919
307. นางกัลยา งานลอ	บ้านป่าลาน	086-4229427	308.นายเสรี เกตุแก้ว	ฉลองราษฎร์	085-4759526
309. นายเมือง คงป็น	สาขาศรีคอนชัย	084-7681124	310.นายสุธรรม คงสุข	บ้านลาไม	083-3905667
311. นายวิชัย จรศักดิ์ศรี	สาขาศรีคอนชัย	084-8104753	312.นายปมศรี กดิษฐ์รัตน์	ฉลองราษฎร์	087-2755154
313. นายสงบ เพ็ชรงาน	สาขาเม็งราย	089-9565027	314.นายธีรยุทธ จันทวี	นาทรง	081-0853906
315. นางทัศนีย์ เพ็ชรงาน	สาขาเม็งราย	089-953 5053	316.นายบุญกุล อินทรสังขา	ป่าพะยอม	086-5981816

317. นายสัมฤทธิ์ อัครประชะ	เชียงใหม่	086-1163189	318.นายหมื่น แซ่หลี	เขาค่าย	083-594 5414
319. นายธนาพฤกษ์ ธรรมคุณ	น่าน	082-1804928	320.นายสุรัตน์ ไชยวัฒน์	ประธาน ชม.ชุมพร	081-0899608
321. นายอินสอน เสนณะ	น่าน	084-4876588	322.นางสาวอัญชัญญ์ แทนแก้ว	บากแดง	089-2894086
323. นายเมฆ แม้วมา	น่าน	086-2170123	324.นางสาวอร นุณย์พิมพ์	บากแดง	086-0350123
325. นายสง่า ถาคำ	น่าน	087-0966981	326.นางสาวรุ่งทิพย์ ศรีเศรษฐกุล	บากแดง	081-3411043
327. นายเปลี่ยน อนุมา	น่าน	081-0316472	328.นายภาสพล ประเทืองสิทธิ์	บ้านควน	081-4573579
329. นางพงศกร สุทธะ	น่าน	083-3245996	330.นายประวิทย์ ภูมิระวี	ชุมพร	084-8388136
331. นายบุญช่วย หล้าใจ	สาขาपालาน	084-1734080	332.นายเคชา ชูนิล	หาดส้มแป้น	085-7921117
333. นายอาทิตย์ จະวะนะ	บ้านหนองเต๋อ	086-1962074	334.นายธิชากร ใจปลื้ม	เขาค่าย	081-9795415
335. พระสังกม ธนปัญญา	สะเมิง	089-5742528	336.นายประสงค์ นุรักษ์	ต.วังตะกอก	083-1311024
337. นายมังกร ใจมณี		081-9981072	338.นายทรงพล ชื่นอารมณ์	บ้านเขมา	081-7194910
339. นายหมื่น มูลปันใจ	กลุ่มเกษตรกร	053-826102	340.นายวิสร รักษ์พันธุ์	ชุมพรคาบาน่า	081-9703779
341. นายสวัสดิ์ ทันธิยะ	กลุ่มบ้านหลวง	053-341198	342.นายอิทธิชัย อินทร์แก้ว	หลักช้างไม้พันธ์	087-2760980
343. นายสมบุญฉน์ แสนใจ		053-826137	344.นายวิชาญ หนูกัน	ผู้ประสานงาน (นศ.)	086-1636803
345. นายทองอินทร์ นามเทพ		082-3848244	346.นายประเสริฐ แสนทองแก้ว	บ้านบางป้อ	087-2748362
347. นางทัศนีย์ แก้วกัญญา		089-7017248	348.นางสาววันดี ชื่นเกาะสมุย	ผู้ประสานงาน	081-3888665
349. รต.มงคล แก้วกัญญา		084-1774789	350.นางปิยะนุช กุคาเพริศ	หน่วยฯคั้นน้ำพะไ้ตะ	
351. นายธนัท หน่อรัตน์		084-8322928	352.นายวาน คงฤทธิ		
353. นางไพรวลัย ณ ลำพูน	ทุ่งหัวช้าง	084-3784260	354.นางสาวฉวีชา แก้วกล้า		
355. นายสมโภช จันทะสินธุ์	ทุ่งหัวช้าง	087-0462797	356.นายมิตร จันศรี		
357. นายวรารุฒิ ณ ลำพูน	ลิ้	083-8613645	358.นายวิน ยาน้อย		
359. นายสุพจน์ ณ ลำพูน	ลิ้	080-1356947	360.นายเทพ ทำความชอบ		
361. นายก้องเกียรติ ไชยลังกา	เชียงใหม่	081-3666605	362.นางจันทร์สม ยาน้อย		
363. นายประสิทธิ์ ไชยลังกา	เชียงใหม่	081-0068661	364.นางแสงเดือน ยาน้อย		
365. นางบัวจันทร์ ฟ้าแลป	เชียงใหม่	086-1858613	366.นางประไพ รอดกำเนิด		
367. นางศิริวรรณ บ้านสระ	เชียงใหม่	084-3702338	368.นายจันทร์สม วันศา		
369. นางแนน บ้านสระ	เชียงใหม่	087-1884457	370.นายหวล จันทร์ลี		

371. นายสุทธิศักดิ์ ขัดทาน	ลำปาง	081-0239503	372.นายทองยศ แสนโคตร		
373. นายอ้าย อินทะคำ	ลำปาง	082-3927152	374.นายสุชาติ ลำดับ		
375. นายเปลี่ยน ตาคำ	ลำปาง		376.นางรัตนา อวยชัย		
377. นางม่องจันทร์ เตมีนตา	ลำปาง		378.นางวาริ ทิมทอง		
379. นางสุภาวรรณ แน่นขัด	ลำปาง		380.นางสุภาพร ยะปวน		
381. นางเงิน ขอนฟู	ลำปาง		382.นายสมศักดิ์ จันทู่ง		
383. นางดวงใจ ทาวงศ์	ลำปาง	080-6739136	384.นายสมอาจ ชันดิสิริโชค		
385. นายณรงค์ จอมชัย	ลำปาง	086-1186868	386.นายวิภากร ยาน้อย		
387. นายบุญธรรม ดีดาวงศ์	ลำปาง		388.นายสมหวัง ใจมิกข์ดี		
389. นายสืบศักดิ์ สุกมาส	เวียงหนองล่อง	089-7004363	390.นางจันทร์เพ็ญ คงดอน		
391. นายจรัญ คงสานนท์	เวียงหนองล่อง	089-4335829	392.นายปิ่น ก้อนเครื่อง		
393. นายวรพล ตามูล	เวียงหนองล่อง	081-9506855	394.นายครรชิต ทองใบ		
395. นายวรเศรษฐ์ ภูรินทรยศกุล	ฝาง	081-7832863	396.นางสาวทอง ค้างคิริ		
397. นายสุนทร ศรีบุญนาค	เชียงใหม่	089-4333379	398.นายคำ น้อยปวง		
399. นายนิรุติ กองปิงคิว	เชียงใหม่	084-4856930	400.นายถนอม ยาหมู		
401. คุณสมทรง อานา	เชียงใหม่	085-6215639	402.นางบุญเรือง แก้ววงษ์		
403. นายเอกธนา เครือปัญญาดี	เชียงใหม่	080-1237998	404.นายเสวก เกตุขาว		
405. นายธีร เตชะเป็ง	ฝาง	089-4334620	406.นางลา เพ็องฟู		
407. นายแน่น ศรีวงค์			408.นายอานนท์ เพชรดี		
409. พ.ต.ท.รวมศักดิ์ มีมาก	แพร่	084-6150399	410.นายประดิษฐ์ เจริญ		
411. ว่าที่ร้อยตรีพิสิทธิ์ ปัญญามูล วงษา	เชียงใหม่	081-9509477	412.นายทัน ไยไม้		
413. นายบุญพรชน เหมชาติ	ลำปาง	089-6361621	414.นายปาย แสนดีบ		
415. นายสันโดย สุขแก้ว	ปาย	086-1123504	416.นายรัตน์ คงดอน		
417. นายประวัน วิสิงตโน		081-3374711	418.นายวรรณ ชีคมัน		
419. นายประสิทธิ์ เหล่าวิเศษธนา การ	ททบ.5	081-9215975	420.นายสมศักดิ์ คนตรี		
421. นายประวิทย์ เสน่หา	กระทรวงเกษตรฯ	086-6542144	422.นางวันทนีย์ ญาณปัญญา		
423. นายสมหมาย ฤทธิยา	ศูนย์ป่าละวัน	089-2417124	424.นายสะเนย เป็งน้อย		
425. นายวุฒิชัย ทรงสวัสดิ์	ศูนย์ป้ารักย์น้ำ	083-3564997	426.นางสมศรี ก้นทะเรือน		

427. นายกุลชัย วุฒิสาน	ไร่นาสวนผสม	087-2338914	428.นางคง วันแ้วน		
429. นายทรงเดช บุญอุ้ม	สหกรณ์ป่า ภาคเอกชน	087-0616891	430.นายศุภญ วงศ์สิน		
431. นางปฎิญา รังสร้อย	นาสำราญ	085-6933369	432.นางอ่อน บุญสาร		
433. นางหนูเปลียน วงษ์รักษา	นาสำราญ		434.นายสมศักดิ์ ดงคอน		
435. นายอุดมศักดิ์ นาอุดม	สวนสวรรค์	085-2882157	436.นายเฉลียว ดงคอน		
437. นายอภัย หนูทอง	หนองบัวลำภู	081-0495437	438.นายประสิทธิ์ ชัดเจน		
439. นางปทุมวัน วิริยกุล			440.นายคำควน ไบทอง		
441. นายรวย เดี่ยวผา	บ้านไร่-หมี	089-9921806	442.นายชรินทร์ นุ่นเหล็ก		
443. นายพิเศก สุขแน่น	สาขาทับทัน	080-1706491	444.นายประสิทธิ์ เขียวยอด		
445. นายวิทยา หุมมี	สาขาคุดน้ำใส	087-2481394	446.นางฉลอม ยาน้อย		
447. นายนิคม ภาคโพธิ์	เกษตรอินทรีย์	086-2212156	448.นางสาวศศิธร คำแสน		
449. นายฉลอง สงบเจียบ	สกก.โนนเมือง	086-2207640	450.นางงาน ยาน้อย		
451. นายสมชาย สุวรรณ	เกษตรอินทรีย์	080-1901601	452.นายทองใบ เทียงตรง		
453. นางสมัชญา พรหมดี	สมาชิก	083-3437087	454.นางบุญเต็ม คงเวทย์		
455. นายเข้มทอง โพธิ์ทอง		081-2635129	456.นายวิไลย์ อาจารย์		
457. นางสาวนภัสวรรณ บุญใบ	อบจ.หนองบัวลำภู	081-9571510	458.นางประวี แก่นคำ		
459. นางบัวผัน ปานชาติ		044-654053	460.นางเปรมใจ ทรงพระทัย		
461. นายสำเร็จ ปานชาติ		083-3665985	462.นายสมหวัง เมฆกาว		
463. นายวีระศักดิ์ ทองพูล		081-7098853	464.นายเปิ่น ขุนบุญ		
465. นางสาวดวงใจ คำเน	กฟภ.หนองบัวลำภู	080-4042263	466.นายมานะประหวั่น		
467. นางสาวชุติมณี โพธิ์สว่าง	กฟภ.หนองบัวลำภู	089-1100840	468.นายวุฒิ ทั่งรอด		
469. คุณเหมือนใจ โรจนเพ็ญกุล	นครสวรรค์	081-5677345	470.นายสุบิน กันทาแก้ว		
471. คุณวชิชา บุพการักษ์	ตาก	086-2108733	472.นายสมภาส กันทาแก้ว		
473. นายพนม ผลลอย	เพชรบูรณ์	087-1082300	474.นายสาวพัชรินทร์ คนตรี		
475. นายอรอดเศรษฐ ทองเฉลิม	เพชรบูรณ์	086-2157726	476.นายสิทธิ์ สวนรุน		
477. นายสุพจน์ ศรีมณฑา	เพชรบูรณ์	086-2178392	478.นายทรง ยอดเยี่ยม		
479. นายอดิพันธ์ ทองสี	เพชรบูรณ์		480.นายอนุชา ออย่าห้าม		
481. นายวินชัย เสมาทอง	เพชรบูรณ์	081-8516645	482.นายจะเร หนีตา		

483. นายเขาวลิต รุ่งเรือง	สุโขทัย	087-9852281	484. นายจำริญู ชูแดง		
485. นายรวน หมี่นึ่ง	สุโขทัย	089-9584924	486. นายพิชัย ต้นบุตร		
487. นายบุญโปด อารี	สุโขทัย	081-0467212	488. นายปรีชา ศรีคล้าย		
489. นายลามัน ทองมี	สุโขทัย	084-8151132	490. นางจำรอง เริงธรรม		
491. นายเซน สิทธิ	สุโขทัย	084-8089627	492. นางละออ พลheim		
493. นายสุศ ก่าเจริญ	สุโขทัย		494. นายชาญ พินนา		
495. นายทอง อยู่ทองมี	สุโขทัย		496. นางเจลา มรุพจน์		
497. นางสุนัน จริญวงศ์	สุโขทัย		498. นางบุญยัง เทียมยศ		
499. นางอรัญญา สอนไว	สุโขทัย	086-003618	500. นายโยธิน เขียวอด		
501. นายเรืองยศ ศรีสไต	กำแพงเพชร	087-7316323	502. นางคณิงญา ฝไฉยว		
503. นายหตี แสนประสิทธิ์	พิษณุโลก	081-9623287	504. นางสาวชะเรียม พรหมอ่วม		
505. นายมงคล บุญธรรม	พิษณุโลก	081-6059905	506. นางจำลอง มีเหมื่อน		
507. นายเฉลิม บุญภิบา	พิษณุโลก	086-9304112	508. นายอมรรรัตน์ อาจพงษา		
509. นายชัยยุทธ แสนประสิทธิ์	พิษณุโลก	089-1998741	510. นายสุชาติ สนวนรุน		
511. นายมาโนช แก้วกาคำ					

วันที่ 19 มิถุนายน 2553 สัมนาก่อนการประชุม

เวลา 16.00 น. เปิดรายการคนละไม้คนละมือ

นายพงศา ชูแถม รองผู้จัดการใหญ่ธนาคารต้นไม้ ดำเนินรายการ

ท่าน สว. กรุงเทพมหานคร นายประสงค์ นุรักษ์ คณะกรรมการการพัฒนามนุษย์ เป็นผู้เปิดการประชุม

ได้กล่าว ขอบคุนทิมงานธนาคารต้นไม้และคุนพงศา ที่ได้เชิญท่านมาร่วมการประชุมในครั้งนี้ และกล่าวชื่นชม ชาวธนาคารต้นไม้ที่เสียสละกันมาร่วมประชุมในครั้งนี้โดยไม่มิงบประมาณใดๆ ต้องเสียสละเวลา และเงินทองในการเดินทางมาร่วมประชุมกันด้วยความลำบาก

เคยได้ไปเที่ยวประเทศมาเลเซียในกรุงกัวลาลัมเปอร์ เคยเป็นประเทศที่แห้งแล้ง แต่ปัจจุบันนี้ กลับมาชุ่มชื้นอีกครั้ง ด้วยประเทศมาเลเซียได้มีการฟื้นฟูและรักษาต้นไม้อย่างเอาจริงเอจัง มีกฎหมายที่เข้มงวดต่อการลงโทษผู้ตัดไม้ มีความตั้งใจจริงต่อการรักษาลิ่งแวดล้อม ส่งเสริมการปลูกอย่างจริงจัง ทั้งข้างถนน บ้านเรือน สวนสาธารณะ และที่อื่น เป็นที่น่าชื่นชมและเอาเป็นแบบอย่าง

อีกทั้งการแก้ไขปัญหาของประเทศไทยกับการสร้างป่าให้เกิดขึ้นเพื่อการรักษาน้ำ ให้มีใช้อย่างเพียงพอ ทุกคนต้องร่วมมือกัน ช่วยกันปกป้องรักษา ช่วยกันฟื้นฟูให้ฟื้นคืนกลับมา ที่บ้านที่อำเภอหลังสวน จังหวัดชุมได้ปลูกไม้ตามแบบธนาคารต้นไม้ไว้จำนวนมาก ในปีที่ผ่านมาประสบปัญหาภัยแล้งที่ยาวนาน ทำให้ต้นไม้ตายไปหลายต้น แต่ก็จะมีปลูกขึ้นมาใหม่ และดูแลรักษาต่อไป

และขอชื่นชมผู้เข้าร่วมประชุมในครั้งที่มีความตั้งใจในการเข้าร่วมประชุม และขอขอบคุณอีกครั้งที่เชิญท่านมาในครั้งให้ได้รับความรู้และได้ร่วมประชุมกับชาวธนาคารต้นไม้

นายพงศา ชูเนม แนะนำผู้เข้าร่วมประชุม และนมัสการ หลวงพ่อสุนทร กล่าวถึงความสำคัญของป่า

ป่า คือ ผู้ผลิต สัตว์คือผู้บริโภค โลกเราจะขาดป่าไม่ได้ ภาคเหนือเคยมีป่า 80-90 เปอร์เซ็นต์ของพื้นที่ ปัจจุบัน เหลือ 30 กว่าเปอร์เซ็นต์ อนาคตต้องเป็นทะเลทรายแน่นอน มนุษย์เป็นผู้ทำลาย เผาป่า เพื่อหาผลประโยชน์ส่วนตัว เป็นความล้มจม ล่มสลาย ต่อไปบ้านเราจะต้องไปเก็บเห็ดจากประเทศลาว เราต้องร่วมกันคิด ทำอย่างไรจะให้ป่ากลับมา วันนี้เป็นนิมิตหมายอันดี ที่พวกเราจะมารวมตัวกันคิดแก้ปัญหา เราต้องช่วยกันปลูก ก่อนอื่นต้องปลูกในใจคนเสียก่อน มนุษย์ต้องรู้จักคุณค่าของธรรมชาติ อาหารทุกอย่างเราได้จากธรรมชาติ ธรรมชาติเป็นผู้สร้างทั้งสิ้น ธรรมชาติผลิตอาหารเรา เพราะฉะนั้นเราต้องเห็นความสำคัญของป่า ป่ามา ผู้ผลิตก็จะกลับมา ความอุดมสมบูรณ์ก็จะกลับมา ฟ้าฝนก็จะกลับมา ดังพระราชดำรัสของพระบาทสมเด็จพระเจ้าอยู่หัวฯ รัชกาลที่ 9 ว่า “ทุกวันนี้ฝนที่ตกลงมา 100 เม็ด ได้ใช้ประโยชน์เพียง 10 เม็ด อีก 90 เม็ดไปไหนไม่รู้ไม่ได้ใช้ประโยชน์จากมัน” ท่านตรัสว่า เราต้องสร้างอ่างเก็บน้ำ ถ้าเราสร้างอ่างเก็บน้ำขนาดใหญ่ ก็จะกระทบกระเทือนต่อสิ่งแวดล้อม เพราะฉะนั้นเราต้องสร้างอ่างเก็บน้ำขนาดเล็ก นั่นคือ ต้นไม้ ทางวิชาการบอกว่าต้นไม้ ที่มีเส้นผ่าศูนย์กลาง 40-50 เซนติเมตร สูง 20 เมตร สามารถเก็บน้ำไว้ได้ถึง 24,000 ลิตร/ปี เพราะฉะนั้นถ้ามีต้นไม้ 400,000 ไร่ จะเก็บน้ำได้กี่ลิตร ป่าเกิดน้ำมา สิ่งมีชีวิตก็กลับมา เราจะได้ทุกสิ่งทุกอย่างกลับมา

ดร.สุमित แหม่มประสิทธิ์ คณะกรรมการบริหารธนาคารต้นไม้ระดับชาติ

กล่าวถึงการขับเคลื่อนของทางรัฐบาลเรื่องธนาคารต้นไม้ในภาครัฐ ใน 1 ที่ผ่านมามียังเป็นไปไม่ได้ โครงการชุมชนเคยรับเข้ามาไว้แต่ คนในรัฐบาลมีความเห็นไม่ตรงกัน คนที่รับผิดชอบโดยตรง ไม่ให้ทำ หลังจากมีงบประมาณ ดร.สุमित ได้ไปหาคุณสุพัตรา บอกว่าเรื่องเป็นเรื่องที่ดี ถ้าไม่ได้ทำก็น่าเสียดาย สำหรับประเทศไทย เสียดายโอกาสของพรรคประชาธิปัตย์ จึงปรึกษากับคุณหญิงสุพัตรา ท่านก็เสนอให้ทำรายงานสำเร็จรูปเสนอรัฐบาลโดยตรง โดยคุณพงศา และทีมงาน และอาจารย์วิวัฒน์ ศัลยกำธร จัดทำรายงานธนาคารต้นไม้ภาคประชาชนฉบับผู้บริหาร เสนอรัฐบาล 2 สัปดาห์ผ่านไป คุณหญิงตอบกลับมาว่า ขยายไม่ผ่าน หมายถึง โครงการได้มีการนำเสนอแล้วแต่ยังไม่ผ่านเนื่องจาก หลายๆ ฝ่ายยังไม่เข้าใจ แต่ก็ยังมีการพยายามต่อไป โดยคุณหญิงนำไป

นำเสนอกับกระทรวงการคลัง ซึ่งยังอยู่ในขั้นตอนการทำให้เป็นขั้นนโยบายต่อไป และขอให้กำลังใจ กับพวกเรา
ชาวธนาคารต้นไม้ ขออย่าท้อ และหวังว่า เมื่อโครงการนี้สำเร็จ เราจะมาเจอกันอีกครั้งในจำนวนคนที่มากกว่านี้

อาจารย์วิวัฒน์ ตัลยกำธร ประธานคณะกรรมการบริหารธนาคารต้นไม้

โดยกระบวนการนโยบาย จะมีได้หรือไม่ ก็มีองค์ประกอบสำคัญอยู่หลายเรื่อง นโยบายที่เกิดมีเหตุผลจริง
ใหม่ ทุกคนตอบได้เลย ด้วยเหตุที่มารวมกันวันนี้เป็นคนที่มีความรู้ความสามารถ ถ้าเป็นพรรคการเมือง จะแรงที่สุดใน
ในบรรดาพรรคการเมืองของประเทศไทย มีการยกทีมไปปรึกษา แต่เห็นว่ายังไม่ถึงเวลาอันสมควร

แรงหนุนจากหลายๆ ฝ่าย ทุกส่วนสนับสนุนเต็มที่ ทุกส่วนของฝ่ายวิชาการต่างเห็นว่าเรื่องนี้เป็นเรื่องสำคัญ
ต้องทำ ประชาชนจะเป็นแรงหนุนสำคัญ แต่รัฐบาลยังไม่ทำ ไม่ใช่นโยบายไม่ดี แต่รัฐบาลไม่ดี เพราะข้าราชการ
การเมือง ไม่มีความรู้เรื่องการผลักดันนโยบาย และไม่เคยมทำ

นับจากวันที่นายกประกาศให้เป็นนโยบายของรัฐบาล เป็นการประกาศโดยไม่สั่งหน่วยงานไหนมา
รับผิดชอบ สะท้อนให้เห็นว่า อนุมัติแต่ปาก ไม่ได้มอบภาระหน้าที่ให้หน่วยงานใดรับผิดชอบ การอนุมัติต้องอนุมัติ
โดยหลักการ ต้องมีการร่างโครงสร้าง แล้วนำเสนอคณะรัฐมนตรี ภายในครั้งหน้าที่มีการประชุม ซึ่งภายใน 1
สัปดาห์ ต้องระบุหน่วยงานรับผิดชอบ ถึงเป็นองค์กรภาคประชาชนต้องมีหน่วยงานของภาครัฐเป็นฝ่ายเลข ถ้าเรา
เลือกกรมป่าไม้เป็นผู้รับผิดชอบ พวกเราคิดว่าทำได้หรือไม่ (ทุกคนตอบว่า ไม่ได้) เราน่าจะมองไปที่กรมควบคุม
คุณภาพสิ่งแวดล้อม ซึ่งเราต้องเลือกคนที่เป็นคนของเราเป็นผู้รับผิดชอบ หากมีการขวาก็ขบอกว่าตาย แน่นนอน
หากเรื่องนี้ไม่เกิดจะต้องเสียหายกันทั้งโลก เคยได้คุยกับองค์กร IPCC และ UN ว่าน่าจะขยายไปสู่ประเทศเพื่อน
บ้านฝั่งแม่น้ำโขง ซึ่งเป็นสายน้ำสายเดียวกับประเทศไทย ซึ่งถ้าน้ำฝั่งโขงแห้งกระทบประเทศไทยอย่างแน่นอน

จากที่เคยเรียกร้องคุณหญิง 3 เรื่อง ในการขับเคลื่อนเรื่องธนาคารต้นไม้ 1) งบประมาณ 200 ล้านบาท 2)
สำนักงานธนาคารต้นไม้ 3) บุคลากรในการทำงาน 20 คน ซึ่งจัดจ้างโดยธนาคารต้นไม้ โดยงบประมาณ ส่วน 200
ล้านบาท หรือเป็นข้าราชการก็ได้ แต่รัฐบาลก็ไม่ได้ทำอย่างที่รับปากเอาไว้ เท่ากับเป็นการหลอกให้เราทำงานกัน
เป็นนายกรัฐมนตรีนี่ที่ทำไมถูกต้อง

การยกร่างกฎหมาย

กฎหมายฝ่ายบริหาร ร่างระเบียบสำนักนายกรัฐมนตรี เอาเข้า ครม. และอนุมัติออกมา สามารถทำได้เพราะ
โครงการตามพระราชดำริเคยทำเช่นนี้มาแล้ว สามารถตั้งหน่วยงานเบิกรบประมาณมาใช้ได้ รัฐบาลอื่นเคยปฏิบัติมา
แต่รัฐบาลประชาธิปไตย ไม่ทำจริง ประกาศแล้วไม่ทำ ทุกส่วนพร้อมที่จะทำ แต่รัฐบาลไม่ประกาศก็ทำไม่ได้

การขับเคลื่อนนโยบาย ต้องมีการจัดทีมเป็น 3-4 ทีม

1. เตรียมยกร่างกฎระเบียบ ต้องเป็นทีมที่มีความรู้ เรื่องการปฏิบัติการ เกี่ยวข้องกับกฎหมาย ขับเคลื่อนเชิงกฎระเบียบและการเงิน
2. ทีมแสวงหาแนวร่วมกับวิชาการ และแนวร่วมระดับสูง 2 กลุ่มนี้ จะมีทีม ขึ้น 2 ทีม มีฝ่ายสนับสนุนออกมาเป็นสื่อ เป็นหนังสือ ถึงหน่วยงานมีคนรับผิดชอบตรง เตรียมการยกร่าง ตั้งรับขึ้นภายใน
3. สื่อ จะต้องทำกันทุกภาคส่วน ทั้งจัดให้เป็นระดับโลก จะได้รู้จักกันทั่วโลก (ทีมสื่อให้ คุณแจ็ก บ.ธันวาโปรดักชั่น เป็นผู้นำทีม) ให้แต่ละทีม ไปจัดทำประวัติของแต่ละทีม เราจะจัดงานเรื่องต้นไม้ จะพูดคุยเรื่องต้นไม้ ให้ดังระดับโลก ทีมสื่อทีมวิชาการ จัดทำแผนไว้เรียบร้อยแล้ว จะขอ 2 ทีมประชุมร่วมกัน และนำทีมทำงาน ระดับนานาชาติ มาคุยด้วย มีอาสาสมัครที่ดูแลงานของ UN ในประเทศไทย อาสาสมัครเรียบร้อยแล้ว ถึงตอนนั้น นายกฤษสิทธิ์ เวชชาชีวะ คงไม่ยอมให้คนอื่นเอาไป

การขับเคลื่อนเชิงยุทธศาสตร์ คุณวริศร เป็นผู้แม่นยำ เรื่องยุทธศาสตร์ ยุทธวิธี รู้จังหวะการก้าวเดิน อยากให้คุณวริศร มาช่วยเรื่องสื่อด้วย สื่อจะเป็นตัวนำสัมพันธ์ภายในกับองค์กร จะโตเร็วและคุมสภาพกว้าง ความรู้ความเข้าใจ หลักยึดและความเชื่อถือเรื่องธนาคารต้นไม้ ใน 100 คน มีความรู้ ความเชื่อไม่ตรงกัน เป็นการยากหากจะเคลื่อนขบวนนี้โดยที่อุดมการณ์ หลักคิด ความเข้าใจไม่ตรงกัน แม้แต่ ชกส. ที่เดินมาด้วยกัน ยังเปลี่ยนหลักคิด เปลี่ยนแนวทางกันเดิน ซึ่งผู้จัดการ ใสว แสงสว่าง ที่เคยร่วมทางกันเดินก็เปลี่ยนไป เป็น ชกส. อันจะส่งผลให้ธนาคารต้นไม้ภาคประชาชนมีแนวโน้มจะเจ็บป่วย ล้มตายไปได้ เปรียบเสมือน ธนาคารต้นไม้เป็นช่างงาม แต่ ชกส. ตัดเฉพาะงาไป ปล่อยช่างทิ้งให้บาดเจ็บ ชกส. ดูเหมือนเป็นองค์กรที่เป็นประโยชน์แต่แท้จริงนั้นเป็นโทษต่อประชาชนยิ่งนัก

เราต้องปลูกต้นไม้กันโดยด่วนที่สุด เพราะอาชีพที่เราทำอยู่นั้น เจ็บหมด ทั้งประเทศต้องมาหนุนเสริม รัฐบาลไม่สามารถนำเงินมาให้ประชาชนได้ แต่มีงบประมาณจาก องค์กร ภาวีกี อื่นๆ และเชื่อว่า งานนี้ต้องใช้งบประมาณประมาณ 8-9 แสนล้าน ในระยะเวลา 3-6 ปี

ในสมัยรัฐบาล อุดมเดชทักษิณ ชินวัตรมีการขับเคลื่อนนโยบายว่าด้วยปฎิชีวนภาพ มีการประชุม 50 กว่าครั้ง เป็นเวลา 1 ปีเต็ม ก็ผลักดันออกมาเป็นวาระแห่งชาติว่าด้วย เกษตรอินทรีย์ เพื่อเศรษฐกิจพอเพียง เริ่มด้วยการสร้างคน โดยงบประมาณผ่านกระทรวงเกษตรและสหกรณ์

รัฐบาลนี้มีสาวงาม แต่ใช้ไม่เป็น เอาไปทิ้งๆ ขว้างๆ ไม่ไยดี แต่เราก็จะทำเรื่องนี้กัน และเชื่อว่าทุกคน และคุณพงศาไม่ท้อ ขออย่าว่าต้องทำเรื่องนี้ให้สำเร็จเพราะประเทศชาติกำลังเจอกับวิกฤติ อย่างที่พระเจ้าอยู่หัวเคยเตือน มาเมื่อ 40 เดือนที่แล้ว

1. ภัยพิบัติธรรมชาติ จะรุนแรงขึ้นทุกวัน ถ้าไม่เอาจริงเอาจังกับการปลูกต้นไม้ เราต้องเฮโลกันปลูกต้นไม้ทั้งโลก ทั้งประเทศต้องทำให้ได้
2. โรคระบาด ในพืช สัตว์ และคน ที่เป็นโรคระบาดใหม่ๆ ไม่มียารักษา

3. เกิดการอดอยาก ข้ำวยากหามากแพง นำจืดไม่พอดันน้ำเค็มทำให้ผลผลิตทางการเกษตรเสียหาย ปะการังจะตาย ปลา สัตว์ทะเลจะไม่มีเพราะไม่มีที่อยู่อาศัย
4. มนุษยชาติจะมีความขัดแย้งกัน แย่งชิงอำนาจปกครองกัน ความขัดแย้งจะเกิดทุกหย่อมหญ้า โดยเฉพาะภาคเหนือ ภาคอีสาน

นายพงศา ชูแถม รองผู้จัดการใหญ่ธนาคารต้นไม้

เปิดสื่อ ต่อนายกอภิสิทธิ์ ประกาศธนาคารต้นไม้เป็นนโยบายของรัฐบาล

เพื่อเป็นการย้ำ ให้เห็นว่า วันที่ 25 มีนาคม 53 ได้นำคนมาจากทั่วประเทศ เพื่อฟังนายกประกาศให้ธนาคารต้นไม้เป็นวาระแห่งชาติ

หลังจากคุณหญิงสุพัตรา มาศดิตถ์ ได้ไปดูธนาคารต้นไม้ที่คอยผาส้ม อ.เสมิง จ.เชียงใหม่ และไปดูที่ อ.หลังสวน จ.ชุมพร ในวันที่ 1 มีนาคม 2552 คุณหญิงได้รับปากว่ารัฐบาลนี้จะรับธนาคารต้นไม้เป็นนโยบายของรัฐบาล ซึ่งตอนที่คุณหญิงมาที่ หลังสวน คุณเกียรติศักดิ์ ลีสง่า ได้ถามคุณหญิงว่า รัฐบาลนี้ จะใช้เวลาศึกษาเรื่องธนาคารต้นไม้อีกนานเท่าไร คุณหญิงตอบว่า นายคนนี้ไม่มีคำว่าศึกษาอย่างแน่นอน นายศึกษามาเรียบร้อยแล้ว รับแน่นอน หลังจากนั้น ผ่านไป 25 ก็มีการประชุมคนไปที่โรงแรม มิราเคิลส์แกรนด์ เพื่อฟังการประกาศเรื่องธนาคารต้นไม้เป็นนโยบายของรัฐบาล หลังจากประกาศ วันที่ 3 เมษายน 2552 มีการออกคำสั่งแต่งตั้งคณะกรรมการขับเคลื่อนธนาคารต้นไม้ ประชุมครั้งแรกวันที่ 10 เมษายน 2552 ครั้งที่ 2 วันที่ 1 พฤษภาคม 2552 ครั้งที่ 3 วันที่ 21 พฤษภาคม 2552 ประชุมเสร็จเรียบร้อยผลปรากฏว่า มติที่ประชุมเอาตามแนวทางธนาคารต้นไม้ทุกอย่าง แต่มีฝ่ายวิชาการเสนอในที่ประชุมว่ายังไม่มียานวิจัยรองรับว่าต้นไม้นี้จะมีชีวิตอยู่มีค่า จึงต้องทำการศึกษาวิจัย จึงมีการอนุมัติงบประมาณในการศึกษาวิจัย โดยใช้ระยะเวลาการศึกษาวิจัยเป็นเวลา 90 วัน หลังจากนั้น วันที่ 16 พฤศจิกายน 2552 ได้มีการประชุมอีกครั้ง ที่ ชกส. ได้ข้อสรุปตามหลักการธนาคารต้นไม้เรียบร้อยแล้ว สรุปเสร็จในวันที่ 17 พฤศจิกายน 2552 เพื่อที่จะนำเข้าไปประชุมคณะกรรมการที่ทำเนียบรัฐบาลในวันที่ 19 พฤศจิกายน 2552 มีมติให้คุณพงศา ชูแถม ทำรายงานแผนงบประมาณ เพื่อให้คณะกรรมการเสริมสร้างความเข้มแข็งชุมชนแห่งชาติ เสนอเข้ามติ ครม. เมื่อเดือนมกราคม 2553 เวลาผ่าน เดือนมิถุนายน ยังไม่มีการนำเรื่องธนาคารต้นไม้เข้า ครม. มีการสอบถามว่าทำไมถึง เข้า ครม. ผลปรากฏว่า รองเอ็นนู ซื่อสุวรรณ ไม่นำรายงานเสนอคณะกรรมการเสริมสร้างความเข้มแข็งชุมชนแห่งชาติ เนื่องจาก ชกส. เห็นว่าต้นไม้มีคุณค่าก็เลยนำไปทำเอง โดยประกาศเมื่อวันที่ 24 มกราคม 2553 ผ่านสื่อ ว่า ชกส. รับรองต้นไม้นี้ของประชาชนให้มีมูลค่า โดยประชาชนเข้าใจผิดคิดว่าธนาคารต้นไม้สำเร็จแล้ว แต่ ชกส. จะรับรองมูลค่าให้ก็ต่อเมื่อต้องกู้เงินจาก ชกส. เท่านั้น จึงจะรับรองมูลค่าให้ เปรียบเสมือนเป็นการตัดเอาเฉพาะส่วนนำไป หลอกหลวงประชาชน และเป็นการโจรกรรมทางปัญญากัน ซึ่งๆ หน้า

พระอาจารย์สังคม ซึ่งได้อยู่ในที่ประชุม ในวันที่นายกประกาศเป็นนโยบาย ด้วยเห็นเวลาผ่านไปครบ 1 ปี ในวันที่ 25 มีนาคม 2553 จึงทวงถามไปยังท่านนายกอภิสิทธิ์ ทาง E-mail เป็นเหตุให้คุณหญิงส่ง E-mail มาหาคุณพงศา สอบถามเรื่องธนาคารต้นไม้ว่า เป็นเพราะคณะกรรมการความเห็นไม่ตรงกัน หาข้อสรุปไม่ได้ หรือคุณพงศา ยึดหลักการเดิมมากเกินไป จึงไม่ส่งรายงานทำให้งานธนาคารต้นไม้ไม่สำเร็จ คุณพงศาได้ตอบ กลับถึงความจริงว่ามติที่ประชุมไม่ได้มีปัญหาใดๆ ตกลงตามแนวทางธนาคารต้นไม้เดิมทุกอย่าง แต่รองเอ็นนู ไม่ยอมส่งรายงานฉบับนั้นให้คณะกรรมการพิจารณา ซึ่งรายงานฉบับนั้นก็เสร็จเรียบร้อยแล้ว

การเดินทางของธนาคารต้นไม้เป็นไปตามกรอบทุกอย่าง ดำเนินการตามขั้นตอนที่ถูกต้อง แต่ถูกตัดตอนเอาไปซึ่งภาคประชาชนก็ทำงานด้วยความเหน็ดเหนื่อย ยังมีการขับเคลื่อนไปเรื่อยๆ ซึ่งต่อจากนี้ อยากให้พี่น้องทั้งหลาย ร่วมกันเสวนา กันว่าควรขับเคลื่อนมวลชนอย่างไร ในการทำเวที จำเป็นอย่างยิ่งในการสร้างความเข้าใจ ความคิดเห็นให้ตรงกัน เพื่อเป็นการสร้างตัวแทนของแต่ละพื้นที่ให้เกิดขึ้นทั่วประเทศ ด้วยหลักการ แนวคิด ความเข้าใจที่ไม่เท่ากันให้ทุกคนหันกลับมาที่หลักคิด ว่าเราจะไม่โกงใคร และไม่ให้เป็นโกง เป็นหลักคิดที่ต่างๆ ที่ทุกคนสามารถเข้าใจได้

กิจกรรมการแบ่งกลุ่มสัมมนาเพื่อหาแนวทางการขับเคลื่อนธนาคารต้นไม้ “การขับเคลื่อนธนาคารต้นไม้ให้สำเร็จต้องทำอย่างไร”

ผลจากเวทีสัมมนาได้ข้อสรุปดังนี้

1. สื่อให้เปลี่ยนแปลงสังคม เลือกคนบัวพันน้ำ ใช้วิธีเปลี่ยนความคิด ต้องพูดจริงทำจริง มีอุดมการณ์
2. ใช้สื่อวิทยุชุมชน ทำให้เครือข่ายทั่วประเทศที่สามารถเข้าถึงชุมชน (Link Internet)

ผู้จัดรายการต้องมียุทธศาสตร์ที่แน่นอนและชัดเจน(เรื่องบริบทธนาคารต้นไม้)

3. นำเสนอให้หน่วยงานราชการ เช่น ผู้นำเสนอให้เข้าใจ แล้วค่อยขยายไปสู่ท้องถิ่น
4. การจัดตั้งเวทีชุมชน เข้าหาหน่วยงานภาคีท้องถิ่น โดยเสนอปัญหาแหล่งอาหาร

เช่น บัญชีครัวเรือน

5. การเข้าชุมชน ให้ร่วมเวทีกับผู้ใหญ่บ้าน ประสานงานกับผู้นำในหมู่บ้าน ศึกษารายละเอียดของกลุ่มมือ
6. ศึกษาบริบทกลุ่มมือ ขยายเครือข่ายไปแต่ละอำเภอ(คือการปลุกต้นไม้ให้ขึ้นแผ่นดิน)
7. การแก้ปัญหา(ใคร ทำอะไร ที่ไหน และอย่างไร)
8. ให้ความหมายกับธนาคารต้นไม้และเอาประวัติศาสตร์มาเปรียบเทียบ ให้ผู้ฟังเห็น อดีต ปัจจุบัน อนาคต และรวมถึงการแก้ปัญหา
9. เน้นทำให้เข้าใจว่าการปลูกป่าแล้วได้ประโยชน์อะไรบ้างจากการปลุกต้นไม้ เริ่มที่การออมต้นไม้ ทั้งส่วนตัวและกลุ่ม คิดแบบยั่งยืน(บ้านอายุชีวิต) เป็นทุนการศึกษาให้แก่ลูก (ปลูกตอนลูกเกิด ลูกโตต้นไม้ก็โต)

10. ประชาสัมพันธ์ให้ชุมชนรับผิดชอบพื้นที่ป่าสาธารณะ/ป่าเสื่อมโทรม และการดำเนินการตาม
11. แนวทางของธนาคารต้นไม้ (โดยเริ่มจากครอบครัว) ทำความเข้าใจกับครอบครัว
12. ค้นหา/ดำเนินการตามต้นแบบการปลูกป่า 3 อย่าง ประโยชน์ 4 อย่าง(เป็นตัวอย่างเห็นรูปธรรม)
13. ให้ข้อมูลทางวิชาการพร้อมทั้งสอดแทรกภูมิปัญญาท้องถิ่นลงไป ทั้งหมดที่เพื่อน้อมเกล้าถวายในหลวง
14. กรรมการขับเคลื่อนต้องระเบิดจากข้างใน สร้างพลังในการขับเคลื่อน
15. ใช้กระบวนการทางความคิดก่อนแจกสื่อ CD เอกสาร ฯลฯ ใช้แนวคิดของธนาคารต้นไม้มาปฏิบัติในการขับเคลื่อน
16. ให้ผู้ที่รับฟังเห็นแนวทางที่เห็นเจน รู้จักการนำเสนอ และมีการเปรียบเทียบ
17. ให้คณะกรรมการขับเคลื่อนไปในทิศทางเดียวกันในการนำเสนอ
18. เอาต้นไม้เป็นตัวแก้วกุดโลก ปัญหาสถานะต่างๆ ปัญหาความยากจน และปัญหาหนี้สิน ให้ผู้ฟังมองเห็นการสร้างคุณค่าของต้นไม้เป็นการแก้ปัญหาความยากจนได้จริง และการแก้ปัญหาค่าที่ดินทำกินตลอดจนการแก้ปัญหาค่าการบุกรุกป่า
19. ต้นไม้ เป็นสินทรัพย์ที่เรากำหนดราคาเองได้ ไม่เหมือนสินค้าเกษตร(ตามราคาพ่อค้าคนกลาง)
20. สิทธิในที่ดินนำไปสู่การรับรองสิทธิของเจ้าของที่ดิน
21. ให้ร่วมสร้างค่านิยมใหม่ ใช้ต้นไม้เป็นค่ากลาง มีใช้ทฤษฎีการค้า ของนักวิชาการและควรสร้างอารยะขัดขืน ใช้ต้นไม้เป็นเครื่องมือ
22. การศึกษาดูงานของธนาคารต้นไม้(ต้นแบบ) ให้เห็นภาพว่าการปลูกต้นไม้แล้วเราได้อะไรบ้าง ยกปัญหาใกล้ตัวของแต่ละพื้นที่
23. การสร้างเครือข่ายและภาคีร่วม หาแนวร่วม (ผู้นำชุมชน(Top down) + ชุมชนเอง(bottom up))
24. กระจายข่าวได้ตลอดเวลา ทุกสถานที่ที่มีโอกาส คล้ายๆกับการขายตรงธนาคารต้นไม้
25. การสร้างเวทีสภากาแฟ พูดคุยเรื่องของต้นไม้
26. ให้ผู้ฟังเห็นคุณค่าของต้นไม้เป็นปัจจัย 4 ซึ่งเป็นปัจจัยหนึ่งในการดำรงชีพของมนุษย์ การสร้างป่า 3 อย่าง ประโยชน์ 4 อย่าง
27. การสร้างประเด็นให้ผู้ฟังเข้าใจประเด็นต่างๆ เช่น ปลูกแล้วตัดหรือโค่นได้ไหม ? มีกฎหมายรับรองหรือไม่ ?
28. เสนอให้ความผิดพลาดของนโยบาย รัฐ ในการปลูกต้นไม้และการจัดการที่ดินทำกิน และการจัดการสิ่งแวดล้อม
29. เด็กไทยไร้ราก/สร้างจิตสำนึกเรื่องวิชาสามัญ ต้องช่วยกันสร้างสำนึกใหม่โดยด่วน
30. เครดิตคาร์บอน/คาร์บอนเครดิต : ควรจะเชื่อมโยง ธนาคารต้นไม้ไปสู่เรื่องนี้
31. ธนาคารต้นไม้ต้องไม่ใช่ศัพท์ทางวิชาการหรือเข้าใจยาก

32. ข้อมูลทางสถิติที่จำเป็น เพื่อความน่าเชื่อถือ เช่น ข้อมูลการนำเข้าเหล็กในการก่อสร้าง ข้อมูลการนำเข้าไม้
33. ควรติดตามและประเมินผลของธนาคารต้นไม้แต่ละจังหวัด
34. หมั่นย้ำทฤษฎี สร้างวิทยากร ตัวตายตัวแทน

ข้อเสนอแนะ

1. ในเชิงนโยบายให้มีการดำเนินการทางด้านนิติบัญญัติเข้าไปด้วย
2. เสนอแนะให้รัฐบาลรับรองสิทธิ์ที่ดินที่ปลูกป่าไว้แล้ว

เวลา 06.00 น. บรรยายพิเศษโดย อาจารย์ปัญญา ภูริเวคินทร์ ประธานคณะกรรมการขับเคลื่อนธนาคารต้นไม้ระดับชาติ เรื่องการจัดการแผ่นดินด้วยศาสตร์พระราชา

อ.ปัญญา ได้เล่าถึงพระราชกรณียกิจของพระบาทสมเด็จพระเจ้าอยู่หัว การดำรงชีวิตประจำวันของพระองค์ เจกเช่น สามัญชนธรรมดา แต่ต้องทรงงานหนัก ซึ่งพระองค์ทำเพื่อประชาชนของพระองค์ท่านมาตลอด

นายพงศา ชูแถม รองผู้จัดการใหญ่ธนาคารต้นไม้ระดับชาติ พูดคุยกับผู้เข้าร่วมประชุมก่อนเปิดการประชุม

ประเทศไทยเรา อีกไม่เกิน 10 ปี ถ้าประเทศไทยไม่กล้าเปลี่ยนแปลงอะไรแรงๆ ประเทศไทยก็จะเจอกับความโกลาหลวุ่นวาย จะส่งผลกระทบต่อ การเปลี่ยนแปลงซึ่งจะเปลี่ยนโครงสร้างทางสังคมไปอย่างสิ้นเชิง โครงสร้างสังคมใหม่จะประกอบไปด้วย คน 3 กลุ่มพวกหนึ่ง นายทุนไม่เกิน ห้าแสนคน มีบ้านหลังใหญ่อยู่ในเมือง และมีที่ในชนบททั้งหมดเป็นของเขา กลุ่มที่ 2 คือ พี่น้องทั้งหลายรวมถึงตัวกระผมเอง รวมพระสงฆ์ องค์เจ้า ที่เคยอาศัยอยู่ในชนบทจะอยู่ในชนบทไม่ได้อีกต่อไป เหตุการณ์นี้จะแรงมาก คนจะยากจนลง และจะถูกกระบวนการทางการค้าทำให้เราถูกยึดที่ หลังจากถูกยึดที่ ไม้รู้จะไปไหน ต้องตามลูกหลานของเรา เข้าไปอยู่ในเมือง ไม้รู้ลูกหลานเรา ที่เรียนอยู่ในมหาวิทยาลัย ไม้มีมหาวิทยาลัยไหนซักที่ ที่สอนให้ลูกหลานเรากลับบ้าน เพราะลูกหลานเรากำลังถูกหลอก ถูกหลอหลอมให้ไว้รอก ไปอยู่ในเมืองซึ่งพ่อ แม่ ปู่ย่า ตายาย ก็ต้องตามลูกหลานเข้าไปอยู่ในเมือง ซึ่งบ้านที่อยู่ก็ไม่ได้ใหญ่โตอะไร ก็ไปอยู่บ้านหลังเล็กๆ โกรโรโกโส ตามชานเมือง ซึ่งเราพบเห็นมากจากเมืองเล็กๆ จะกลายเป็นตึกหลายๆ หลังอยู่รวมกัน มีห้องแถวเป็นพันๆ ห้อง รับคนชนบทมาอยู่ในเมือง กลุ่มที่ 3 แรงงานต่างชาติ จะกรีธาทัพเข้ามาแทนแรงงานพวกเราที่แก่ตัวลง และลูกหลานเราก็ทำอะไรไม่เป็น เราก็เห็นเหตุการณ์อย่างนี้เกิดขึ้นซึ่งวันนั้น ชาติเราไม่ต่างกับ คนบริการ มาเป็นทาส ในแผ่นดินของตนเอง ซึ่งวันนั้นเราคงกลายเป็นคนไม่มีชาติไปแล้ว ถึงวันนั้นเราคงไม่มีสิทธิ์มาเรียกร้องการรักชาติอีกแล้ว เหมือนอย่างประเทศอาเจนตินาร์ ในสารคดี มีผู้หญิงคนหนึ่งถามว่า นักการหัวใจท่านทำด้วยอะไร แล้วพวกเขาก็ลุกขึ้นเรียกร้องให้ทุกคนรักชาติ ตอนที่ไม่มีให้รักชาติอีกแล้ว ผมมั่นใจและต้องขอบคุณทุกคน และจดจำประวัติศาสตร์วันนี้ ว่าพวกเรานี้เป็นพวกที่ใช้ต้นไม้ในการยึดแผ่นดินนี้เอาไว้ได้ โดยใช้ต้นไม้เป็นเครื่องมือ ยึดประเทศนี้ไว้ให้อยู่ในชนบทต่อไป ผมมั่นใจว่าธนาคารต้นไม้ เป็นการเปลี่ยนแปลงครั้งสำคัญของชาตินี้ให้ทุกคนจงภูมิใจว่าเรื่องนี้ ไม่ใช่เรื่องของผม เป็นเรื่องของพวกเรา

ทุกคนเราจึงวางรากฐานของธนาคารต้นไม้ไว้ว่า ทุกคนเท่าเทียมกัน ทุกคนมีสิทธิจะใช้ต้นไม้เป็นเครื่องมือ แล้วสุดท้ายคิดว่า ธนาคารต้นไม้แผนพัฒนาชาติฉบับอวตาร แปลว่าเราได้เอาต้นไม้ลงมาแก้ปัญหาทั้งหมดทั้งหมด อยากจะต่อยอดครั้งนี้ว่านี่คือการแสดงความรักชาติ รักพระเจ้าอยู่หัวอย่างแท้จริง รักชาติ รักพระเจ้าอยู่หัวขณะที่เรายังมีชาติอยู่ และตั้งใจอย่างยิ่งว่าเราจะทำธนาคารต้นไม้ให้สำเร็จขณะที่พระองค์ยังมีพระชนชีพอยู่ นี่คือการตั้งใจของเรา

เวลา 09.00 น .เริ่มพิธีการเปิดประชุมธนาคารต้นไม้

นายธีระ วงษ์เจริญ ผู้จัดการใหญ่ธนาคารต้นไม้ กล่าวรายงานให้ประธานทราบ (สว.สิงห์ชัย ทุ่งทอง)

ด้วยปรากฏความจริงว่า ปัจจุบันเกษตรกร และคนไทยในชนบท ประสบกับปัญหาหนี้สิน ด้วยภาวะหนี้สินมากกว่า 2 ล้านล้านบาท ทำให้การประกอบอาชีพที่เป็นอยู่ไม่สามารถหลุดพ้นจากภาวะหนี้สินได้ ชำร่วยระบบเศรษฐกิจการค้า ทุนนิยมเสรี กลับทำให้เกษตรกรและคนไทยพอกพูนหนี้สินขึ้นอย่างต่อเนื่อง

จึงเห็นว่าสภาพสังคมชนบทไทยเข้าสู่ทางตัน สุดท้ายแล้วจัดการแก้ปัญหาหนี้สินด้วยการขายที่ดินทำกิน แล้วนำเงินไปปลดหนี้ ซึ่งจะกลายเป็นคนไร้ที่ดินทำกิน ต้องหันหน้าไปบุกกรูป่า อันเป็นทรัพย์สินส่วนรวม หรือที่ผืนตัวเอง เข้าสู่ระบบทาสแรงงานในสังคมอุตสาหกรรม หรือไม่ก็เอาชีวิตและความตายเข้าแลกโดยการเดินเข้าสู่กองทุนฌาปนกิจของแต่ละองค์กร เมื่อตายจะได้นำเงินมาชดใช้หนี้ หรือไม่ก็เรียกร้องให้รัฐบาลปลดหนี้สิน ด้วยการประท้วง หลากหลายวิธี เพื่อหลุดพ้นจากพันธนาการแห่งความทุกข์ที่เกิดจากหนี้สิน จนกล่าวได้ว่าประชาชนคนไทยกำลังป่วยไข้ด้วยโรคหนี้สิน โครงสร้างอันสำคัญของประเทศไทยจึงจวนเจี และกำลังจะล้มลง นำไปสู่ปัญหาความขัดแย้งในสังคมไม่มีที่สิ้นสุด

ในกาลอดีตประเทศไทยเคยมีต้นไม้จำนวนมาก ประเทศจึง มั่นคง มั่งคั่ง อยู่ดีมีสุข ปัจจุบันต้นไม้และป่าไม้ลดลงเหลือน้อยทำให้ประเทศวิกฤติ ขาดแคลน และประสบปัญหามากมายมารุมเร้า อนาคตหากสามารถทำให้ต้นไม้เพิ่มมากขึ้น ป่าไม้มากขึ้น ความมั่นคง มั่งคั่ง ยั่งยืน จะกลับมาและทำให้ประชาชนคนไทย อยู่ดีมีสุขอีกครั้ง พระบาทสมเด็จพระเจ้าอยู่หัวเคยพระราชทานแนวพระราชดำริ ว่าด้วยการปลูกป่า 3 อย่าง ประโยชน์ 4 อย่าง เป็นมรรควิธี ให้พสกนิกรใช้การปลูกป่าตามแนวทางดังกล่าวมาแก้ไขปัญหาวិถีการเกษตร และสร้างจุดเริ่มต้นที่มีความมั่นคง ตามหลักปรัชญาเศรษฐกิจพอเพียง

องค์กรภาคประชาชนจึงน้อมนำแนวพระราชดำริ ป่า 3 อย่าง ประโยชน์ 4 อย่าง มาส่งเสริมการปลูกต้นไม้ในพื้นที่ทำกินของประชาชน โดยร่วมกันตั้งธนาคารต้นไม้ ขึ้นตั้งแต่ปี 2549 เพื่อรับรองมูลค่าและประเมินค่าต้นไม้ขณะที่มีชีวิตอยู่ให้ประชาชน เพื่อจะได้นำมูลค่าดังกล่าวไปแก้ปัญหาหนี้สิน และแก้ปัญหาค่า

สูญเสียที่ดินทำกิน ด้วยความเชื่อว่าการสร้างต้นไม้ให้กลับคืนมาในประเทศ คือวิธีการสำคัญในการแก้ปัญหา และนำพาประเทศไปสู่ความมั่งคั่ง มั่นคง ยั่งยืน อีกครั้ง

ท่ามกลางความต้องการจะให้ไม้ต้นไม้อื่นๆเพิ่มขึ้นในผืนแผ่นดิน เพราะเชื่อว่าจะเกิดประโยชน์ต่อประเทศและประชาชน แต่ภาครัฐไม่สามารถดำเนินการให้ปริมาณต้นไม้และผืนป่าเพิ่มขึ้นได้ แนวคิดธนาคารต้นไม้ เชื่อว่ารัฐจะมีจุดอ่อนในการส่งเสริม กล่าวคือ รัฐไม่มีแรงจูงใจให้ประชาชนในประเทศปลูกต้นไม้ ธนาคารต้นไม้จึงสร้างแรงจูงใจโดยการรับรองต้นไม้ที่มีชีวิตของประชาชน ให้มีมูลค่าและเป็นทรัพย์สินได้ อีกประการหนึ่งประชาชนไม่รู้สิทธิถึงความเป็นเจ้าของต้นไม้ และพื้นที่ป่าไม้ ธนาคารต้นไม้จึงทำการส่งเสริมให้ประชาชนปลูกต้นไม้ในที่ดินทำกินของตนเอง ซึ่งทำให้เกิดความรู้สึกเป็นเจ้าของ

ธนาคารต้นไม้เป็นองค์กรภาคประชาชนที่ประชาชนและชุมชนได้ร่วมกัน ตั้งองค์กรธนาคารต้นไม้ ในระดับต่างๆ ขึ้น และมีรูปแบบการบริหารจัดการ ตามแนวคิดหลักการ และวัตถุประสงค์ ของธนาคารต้นไม้ ที่ส่งผลอย่างกว้างขวาง ต่อการส่งเสริมการปลูกต้นไม้ของประชาชน ซึ่งรัฐบาลได้ประกาศจะให้ธนาคารต้นไม้เป็นนโยบายสำคัญของรัฐบาล สนับสนุนให้มีการขับเคลื่อนโครงการธนาคารต้นไม้ เพื่อจะสร้างรูปธรรมการปลูกต้นไม้ให้มีความชัดเจน จนสามารถนำไปเป็นแบบอย่างและจะผลักดันเป็นนโยบายของรัฐต่อไป ตามที่นายอภิสิทธิ์ เวชชาชีวะ นายกรัฐมนตรีได้ประกาศ เมื่อวันที่ 25 มีนาคม 2552 และตามคำสั่งคณะกรรมการเสริมสร้างความเข้มแข็งชุมชนแห่งชาติ ที่ 3/2552 ลงวันที่ 3 เมษายน 2552

ปัจจุบันองค์กรธนาคารต้นไม้ ได้ขยายผลจนมีธนาคารต้นไม้สาขาจำนวนกว่า 1,500 สาขา ทั่วประเทศ มีสมาชิกกว่า 150,000 คน มีต้นไม้กว่า 10 ล้านต้น ซึ่งเป็นองค์กรที่ประชาชนผู้ปลูกต้นไม้ได้รวมตัวกันอย่างสร้างสรรค์ มีความประสงค์ จะขับเคลื่อน โครงการธนาคารต้นไม้ ให้ก่อเกิดประโยชน์ มีเป้าหมายในการแก้ปัญหา เศรษฐกิจ สังคม สิ่งแวดล้อม และการเมือง โดยใช้ต้นไม้เป็นเครื่องมือ

เพื่อให้การดำเนินการขับเคลื่อนโครงการธนาคารต้นไม้ ซึ่งเป็นองค์กรภาคประชาชน ดำเนินงานไปด้วยความมีพลังเป็นหนึ่งเดียว มีเป้าหมาย และแนวปฏิบัติเป็นแนวเดียวกัน จึงอาศัยมติ จากการประชุมใหญ่ประจำปีธนาคารต้นไม้ ที่ศูนย์กสิกรรมธรรมชาติมาบเอื้อง จังหวัดชลบุรี วันที่ 17 มีนาคม 2553 มีมติให้ตั้งคณะกรรมการธนาคารต้นไม้ ระดับชาติ 2 ชุด ได้แก่ ก. คณะกรรมการบริหารธนาคารต้นไม้ระดับชาติ จำนวน 15-25 คน และ ข. คณะกรรมการขับเคลื่อนธนาคารต้นไม้ระดับชาติ โดยให้มีตัวแทนธนาคารต้นไม้จากทุกจังหวัดๆ ละ 2-5 คน เป็นคณะกรรมการ โดยได้ประกาศแต่งตั้ง เมื่อ วันที่ 9 เมษายน 2553 คณะกรรมการบริหารธนาคารต้นไม้ มีมติเห็นตรงกันว่า เนื่องจากสถานการณ์ปัจจุบันบ้านเมืองกำลังเข้าสู่หม้ออบด้วยปัญหาหลายประการรวมเข้า และรัฐบาลได้เปิดโอกาสให้ภาคประชาชนเสนอแนวทางสู่แผนปรองดองแห่งชาติ เพื่อจะได้แก้ปัญหาาร่วมกัน ธนาคารต้นไม้ในฐานะองค์กรภาคประชาชน ขนาดใหญ่มีสมาชิกกว่าหนึ่งแสนคน มีนวัตกรรมอันเป็นแผนปฏิบัติ

การที่สามารถแก้วิกฤติการณ์ครั้งนี้ได้ จึงประสงค์จะให้คณะกรรมการแสดงความคิดเห็นหาข้อสรุปและการแสดงออกร่วมกันเพื่อให้ธนาคารต้นไม้เข้าสู่แผนปรองดอง และเป็นนโยบายที่สำคัญของชาติ

จึงให้มีการประชุมสามัญของคณะกรรมการ ในวันที่ 20 มิถุนายน 2553 เนื่องจากได้ประกาศไว้ในปฏิญญาหนองใหญ่ให้ วันที่ 20 มิถุนายน เป็นวันธนาคารต้นไม้ จึงถือโอกาส จัดประชุมสามัญประจำปี ครั้งที่ 1 ในวันธนาคารต้นไม้ ของคณะกรรมการธนาคารต้นไม้ระดับชาติ โดยกำหนดที่ ศูนย์กสิกรรมธรรมชาติการจัดการลุ่มน้ำตามรอยพ่อเศรษฐกิจพอเพียงแม่สิน อำเภอศรีสัชนาลัย จังหวัดสุโขทัย อันเป็นเมืองแห่งประวัติศาสตร์ก่อตั้งชาติไทย

ธนาคารต้นไม้ จึงถือเอาฤกษ์วันธนาคารต้นไม้และสถานที่อันเป็นประวัติศาสตร์ เป็นโอกาสสำคัญ ขอเชิญคณะกรรมการธนาคารต้นไม้ระดับชาติทั้ง 2 ชุด เข้าร่วมประชุม

พร้อมทั้งแกนนำธนาคารต้นไม้ที่มีอุดมคติ มุ่งมั่น จะมีส่วนร่วม ในการสร้างประวัติศาสตร์ การใช้ต้นไม้เป็นเครื่องมือแก้ปัญหาประเทศไทย จึงทำให้วันนี้ แกนนำธนาคารต้นไม้จากทั่วประเทศ 52 จังหวัด จำนวน 600 คน มารวมตัวกันเพื่อประชุมสัมมนาอย่างสร้างสรรค์ ตั้งแต่เมื่อวันที่ 19 และวันนี้ โดยชาวธนาคารต้นไม้ทุกคนที่มา เสียสละออกค่าใช้จ่ายมาเองทั้งหมด และต้องขอบคุณ ผู้อำนวยการสำนักงานทรัพยากรธรรมชาติและสิ่งแวดล้อมจังหวัดสุโขทัย (ทสจ.สุโขทัย) และศูนย์เรียนรู้การจัดการลุ่มน้ำตามรอยพ่อเศรษฐกิจพอเพียงแม่สิน อ.ศรีสัชนาลัย เอื้อเฟื้อสถานที่ อาหารให้แก่ผู้เข้าร่วมในครั้งนี้

เปิดการประชุม เวลา 09.15 น. โดย สมาชิกวุฒิสภาสรรหา กรุงเทพมหานคร (นายสิงห์ชัย ทุ่งทอง)

นมัสการพระคุณเจ้า ประธานคณะกรรมการบริหารธนาคาร ผู้จัดการใหญ่ รองผู้จัดการใหญ่ ชาวธนาคารต้นไม้ จากทั่วประเทศ พี่น้องชาวศรีสัชนาลัย

จากที่ท่านประธานวุฒิสภาได้มอบหมายให้ผมมาทำหน้าที่เป็นประธานในครั้งนี้ ผมก็มีได้นั่งนอนใจเนื่องจากได้รู้จักคุณพงสามานแล้ว ผมเป็นคนที่ดีตามการเมืองเชิงพฤติกรรม ไม่ได้ติดตามเป็นรูปแบบทฤษฎีพฤติกรรมเป็นสิ่งที่บ่งบอก ซึ่งเราเคยเป็นคนชนบท เข้าในพฤติกรรมของคนค่อนข้างง่าย ผมโชคดี ที่มีโอกาสได้ไปหาคุณพงศาที่พะโต๊ะ และรู้สึกเป็นเกียรติที่ได้มาเป็นประธานเปิดงานในวันนี้

ตามที่ท่านผู้จัดการใหญ่ธนาคารต้นไม้ได้กล่าวรายงานมาว่าทุกท่านที่ได้เดินทางมาจากทั่วประเทศ และต้องขอบคุณ และนึกไม่ถึงจะมีผู้มาทั้งหมดเป็นชนทุนส่วนตัว ประเทศเรามีสิ่งที่สมบูรณ์ และดีมาก ๆ หลายสิ่งหลายอย่าง ประกอบด้วย ชาติ ศาสนา พระมหากษัตริย์ ผมจะไม่พูดถึงสถาบันพระมหากษัตริย์ เพราะว่าเป็นจิตวิญญาณของคนไทยทุกคนอยู่แล้ว ผมจะมาพูดถึงชาติ ชาติเราประกอบด้วย ศิลปวัฒนธรรม ประเพณี และวิถีชีวิต ซึ่งเป็นกุสลาบายของบรรพบุรุษเรา สร้างการยึดเหนี่ยวทางสังคมให้เป็นเอกภาพ โดยใช้คำว่าชาตินั้น ถึงศิลปวัฒนธรรม ประเพณีและวิถีชีวิต จิตมนุษย์ หรือจิตวิญญาณ การขับเคลื่อนการปฏิบัติออกมา มนุษย์ไม่ใช่ 1+1 เป็น 2 แต่ 1+1 เป็น ร้อย ก็ได้ เป็นล้านก็ได้ ขอถามว่าคนที่ผลิตชีวิตตัวเองทำ Car Boom เราต้องจ้างเขาด้วยเงิน

เป็นร้อยล้านหรือไม่ เขาเกิดจากความเชื่อมั่นศรัทธาและความรัก เขามอบปลื้มชีวิตตัวเองได้ ฉันทใจ ก็ฉันทนั้น การขับเคลื่อนทางสังคมที่มากกว่าแสนคน ถ้าคุณไม่มีความศรัทธา ไม่มีความเชื่อมั่น ไม่มีจิตวิญญาณ ที่จะดำเนินการแล้วยากที่จะสำเร็จ แต่ระบบการปกครองของไทย ปัจจุบันผู้บริหารไม่ได้คิดถึงส่วนนั้น บรรพบุรุษของเราสร้างมาเป็นร้อยปี พันปี ไม่เคยนำมาพัฒนาให้เหมาะสมกับโลกโลกภิวัตน์และขับเคลื่อนไป มีแต่เปลี่ยน อาจมองด้วยความโง่เขลา หรือความรู้เท่าไม่ถึงกาล ผมเคยพูดเสมอ ว่าสิ่งที่รัฐบาลนำเสนอต่อประเทศขณะนี้ มันผิดทาง เราไม่เอาสิ่งที่บรรพบุรุษสร้าง ไม่เชื่อมั่นในศิลปวัฒนธรรมประเพณี พยายามทำลายโดยไม่รู้ตัว การที่มีงานบวช งานแต่ง แล้วบอกคน หลายคุ่มน้ำ มาเจอกัน เป็นกุศโลบายของคนโบราณว่า เรามาเจอกันมารู้จักกัน เรื่องซำก็จะกลายเป็นเป็นเรื่องมด ผมถามว่าในชนบทมีรั้วไหม มีแต่ที่กว้าง ท้องไร่ ท้องนา ท้องนาเป็นรั้ว

สังคมไทย ย้อนไปไม่เกิน 100 ปี ในหมู่บ้าน จะมีครูใหญ่ ใหญ่โตในชนบท ในชนบทมีเด็กประมาณ 100 คน ใหญ่ด้วยความเชื่อมั่น ศรัทธา แต่ทุกวันนี้ในชนบท เปลี่ยนเป็นครูใหญ่เป็น ผอ. (ผู้อำนวยการ) อีก 30 ปีข้างหน้า ความผูกพันเชื่อมโยง ทางด้านจิตวิญญาณ ต่อไป ผอ. ก็คือพนักงานของรัฐคนหนึ่ง และถามว่าสังคม สังคมจะเชื่อมต่อกันได้อย่างไร นี่คือนยุคโลกาภิวัตน์ ที่กำลังทำให้คนที่เกี่ยวเนื่องกันด้วยจิตวิญญาณ มันเริ่มขาดหายไป พรรคการเมือง หรือการเมืองปัจจุบันไม่เห็นหัวใคร โตรุ่นพ่อก็ทำได้ นี่คือนสิ่งที่ความเจริญ แต่คนไม่ได้เฉลียว มันทำลายโดยไม่รู้ตัว

สิ่งที่สำคัญคือผมยึดถือความอาวุโส เป็นเรื่องสำคัญมากสำหรับสังคมไทย ยอมรับว่าสถาบันการเมือง สถาบันของรัฐ จะพัฒนาสิ่งใดก็แล้วแต่ การเมือง การปกครอง การศึกษา ต่างๆ ต้องนำเอาวัฒนธรรมของไทยเข้ามาวิจัย เป็นการขับเคลื่อนที่ยึดต้นทางของเราเอง นี่คือนจุดเริ่มต้นของพัฒนาการมนุษย์ มันต้องเกิดจากความรัก ความศรัทธา ความเชื่อมั่น จิตวิญญาณ

เพราะฉะนั้นฐานทุกคน จะมั่นคง ยั่งยืน แต่ไม่ได้หมายความว่า ผู้บริหารประเทศ เอามาวางแล้วคุณเดินตาม ได้แก่กฎกติกา มารยาท กฎข้อบังคับขู่เช็ญ แต่นั่นเอง มันจะไม่มีที่ยั่งยืน และเกิดปัญหาในประเทศ อย่างเช่นขณะนี้ ความผูกพันในสังคมจิตวิญญาณ ไม่ได้สอนกันง่ายๆ เป็นการสั่งสมมาจากสภาพแวดล้อมวิถีชีวิต การดำเนินการเลี้ยงดู คนเราจะรักชาติไม่ใช่พิมพ์แล้วเอากระดาษมาท่อง คนเราต้องรักจากสภาพแวดล้อม วิถีชีวิต ดำเนินการมา ผมเข้าใจดีเพราะผมเกิดในชนบท การที่ได้มาที่นี้ในครั้งนีทำให้ผมนึกถึงอดีต น่าเสียดายที่ประเทศเรา เทวดาเขาให้เรามีความอุดมสมบูรณ์ ป่าเขา ลำเนาไพร ประเทศไทยทุกวันนี้ถ้าไม่เริ่มต้นจากพวกท่าน เราจะรอแต่นักการเมือง รอแต่ผู้บริหาร ผมคิดว่าประเทศไทยเราจะล่มจมแน่ๆ สิ่งที่ดีที่สุด คือเริ่มต้นทำอะไรให้กับประเทศชาติ วันนี้ผมดีใจ และขอขอบคุณทุกท่าน และพร้อมหากว่ามีโอกาสได้รับใช้สนับสนุนอะไรพวกท่าน ก็ยินดีเป็นอย่างยิ่ง

บัดนี้ได้เวลาอันสมควรแล้ว จึงขอเปิดการประชุมสัมมนาคณะกรรมการบริหารธนาคารต้นไม้ระดับชาติและคณะกรรมการขับเคลื่อนธนาคารต้นไม้ระดับชาติ และขอให้ผู้อำนวยการมี ของพระบาทสมเด็จพระ

เจ้าอยู่หัว อันเป็นที่รักของพวกเราทุกคน ให้ความมุ่งมั่น และจิตกุศลของท่านทั้งหลาย ที่เสียสละเพื่อส่วนรวมจึงมีพลังอำนาจให้ธนาคารต้นไม้สำเร็จตามเป้าหมายโดยเร็ว

ระเบียบวาระที่ 1 เรื่องที่ประธานแจ้งให้ที่ประชุมทราบ

ประกาศแต่งตั้งคณะกรรมการ ธนาคารต้นไม้ระดับชาติ 2 ชุด



ประกาศคณะกรรมการบริหารธนาคารต้นไม้ระดับชาติ

ที่ 1/2553

เรื่อง แต่งตั้งคณะกรรมการบริหารธนาคารต้นไม้ระดับชาติ และคณะกรรมการขับเคลื่อนธนาคารต้นไม้ระดับชาติ

ด้วยปรากฏความจริงว่า ปัจจุบันเกษตรกร และคนไทยในชนบท ประสบกับปัญหาหนี้สิน ด้วยภาวะหนี้สินมากกว่า 2 ล้านล้านบาท ทำให้การประกอบอาชีพที่เป็นอยู่ไม่สามารถหลุดพ้นจากภาวะหนี้สินได้ ซ้ำร้ายระบบเศรษฐกิจการค้า ทุนนิยมเสรี กลับทำให้เกษตรกรและคนไทยพอกพูนหนี้สินขึ้นอย่างต่อเนื่อง

จึงเห็นว่าสภาพสังคมชนบทไทยเข้าสู่ทางตัน สุดท้ายแล้วจัดการแก้ปัญหาหนี้สินด้วยการขายที่ดิน ทำกิน แล้วนำเงินไปปลดหนี้ ซึ่งจะกลายเป็นคนไร้ที่ดินทำกิน ต้องหันหน้าไปบุกกรุกป่า อันเป็นทรัพยากรส่วนรวม หรือ กัดฟันตัวเอง เข้าสู่ระบบทาสแรงงานในสังคมอุตสาหกรรม หรือไม่ก็เอาชีวิตและความตายเข้าแลกโดยการเดินเข้าสู่กองทุนฌาปนกิจของแต่ละองค์กร เมื่อตายจะได้นำเงินมาชดเชยหนี้ หรือไม่ก็เรียกร้องให้รัฐบาลปลดหนี้สิน ด้วยการประท้วง หลากหลายวิธี เพื่อหลุดพ้นจากพันธนาการแห่งความทุกข์ที่เกิดจากหนี้สิน จนกล่าวได้ว่าประชาชนคนไทยกำลังป่วยไข้ด้วยโรคหนี้สิน โครงสร้างอันสำคัญของประเทศไทยจึงชวนเซ และกำลังจะล้มลง นำไปสู่ปัญหาความขัดแย้งในสังคมไม่มีที่สิ้นสุด

ในกาลอดีตประเทศไทยเคยมีต้นไม้จำนวนมาก ประเทศจึง มั่นคง มั่งคั่ง อยู่ดีมีสุข ปัจจุบันต้นไม้ และป่าไม้ลดลงเหลือน้อยทำให้ประเทศวิกฤติ ขาดแคลน และประสบปัญหามากมายมารุมเร้า อนาคตหากสามารถทำให้ต้นไม้เพิ่มมากขึ้น ป่าไม้มากขึ้น ความมั่นคง มั่งคั่ง ยั่งยืน จะกลับมาและทำให้ประชาชนคนไทย อยู่ดีมีสุขอีกครั้ง พระบาทสมเด็จพระเจ้าอยู่หัวเคยพระราชทานแนวพระราชดำริ ว่าด้วยการปลูกป่า 3 อย่าง ประโยชน์ 4 อย่าง เป็นมรรควิธี ให้พสกนิกรใช้การปลูกป่าตามแนวทางดังกล่าวมาแก้ไขปัญหาวิธีการเกษตร และสร้างจุดเริ่มต้นที่มีความมั่นคง ตามหลักปรัชญาเศรษฐกิจพอเพียง

องค์กรภาคประชาชนจึงน้อมนำแนวพระราชดำริ ป่า 3 อย่าง ประโยชน์ 4 อย่าง มาส่งเสริมการปลูกต้นไม้ในพื้นที่ทำกินของประชาชน โดยร่วมกันตั้งธนาคารต้นไม้ ขึ้นตั้งแต่ปี 2549 เพื่อรับรองมูลค่าและประเมินค่าต้นไม้ขณะที่มีชีวิตอยู่ให้ประชาชน เพื่อจะได้นำมูลค่าดังกล่าวไปแก้ปัญหานี้สิน และแก้ปัญหาการสูญเสียที่ดินทำกิน ด้วยความเชื่อว่าการสร้างต้นไม้ให้กลับคืนมาในประเทศ คือวิธีการสำคัญในการแก้ปัญหา และนำพาประเทศไปสู่ความมั่งคั่ง มั่นคง ยั่งยืน อีกครั้ง

ท่ามกลางความต้องการจะให้ไม้ต้นไม้และป่าเพิ่มขึ้นในผืนแผ่นดิน เพราะเชื่อว่าจะเกิดประโยชน์ต่อประเทศและประชาชน แต่ภาครัฐไม่สามารถดำเนินการให้ปริมาณต้นไม้และผืนป่าเพิ่มขึ้นได้ แนวคิดธนาคารต้นไม้ เชื่อว่ารัฐจะมีจุดอ่อนในการส่งเสริม กล่าวคือ รัฐไม่มีแรงจูงใจให้ประชาชนในประเทศปลูกต้นไม้ ธนาคารต้นไม้จึงสร้างแรงจูงใจโดยการรับรองต้นไม้ที่มีชีวิตของประชาชน ให้มีมูลค่าและเป็นทรัพย์สินได้ อีกประการหนึ่งประชาชนไม่รู้ถึงความเป็นเจ้าของต้นไม้ และพื้นที่ป่าไม้ ธนาคารต้นไม้จึงทำการส่งเสริมให้ประชาชนปลูกต้นไม้ในที่ดินทำกินของตนเอง ซึ่งทำให้เกิดความรู้สึกเป็นเจ้าของ

ธนาคารต้นไม้เป็นองค์กรภาคประชาชนที่ประชาชนและชุมชนได้ร่วมกัน ตั้งองค์กรธนาคารต้นไม้ ในระดับต่างๆ ขึ้น และมีรูปแบบการบริหารจัดการ ตามแนวคิดหลักการ และวัตถุประสงค์ ของธนาคารต้นไม้ ที่ส่งผลอย่างกว้างขวาง ต่อการส่งเสริมการปลูกต้นไม้ของประชาชน ซึ่งรัฐบาลได้ประกาศจะให้ธนาคารต้นไม้เป็นนโยบายสำคัญของรัฐบาล สนับสนุนให้มีการขับเคลื่อนโครงการธนาคารต้นไม้ เพื่อจะสร้างรูปธรรมการปลูกต้นไม้ให้มีความชัดเจน จนสามารถนำไปเป็นแบบอย่างและจะผลักดันเป็นนโยบายของรัฐต่อไป ตามที่นายอภิสิทธิ์ เวชชาชีวะ นายกรัฐมนตรีได้ประกาศ เมื่อวันที่ 25 มีนาคม 2552 และตามคำสั่งคณะกรรมการเสริมสร้างความเข้มแข็งชุมชนแห่งชาติ ที่ 3/2552 ลงวันที่ 3 เมษายน 2552

ปัจจุบันองค์กรธนาคารต้นไม้ ได้ขยายผลจนมีธนาคารต้นไม้สาขาจำนวนกว่า 1,000 สาขา ทั่วประเทศ มีสมาชิกกว่า 100,000 คน ซึ่งเป็นองค์กร ที่ประชาชนผู้ปลูกต้นไม้ ได้รวมตัวกันอย่างสร้างสรรค์ มีความประสงค์ จะขับเคลื่อนโครงการธนาคารต้นไม้ ให้ก่อเกิดประโยชน์ มีเป้าหมายในการแก้ปัญหา เศรษฐกิจ สังคม สิ่งแวดล้อม และการเมือง โดยใช้ต้นไม้เป็นเครื่องมือ

เพื่อให้การดำเนินการขับเคลื่อนโครงการธนาคารต้นไม้ ซึ่งเป็นองค์กรภาคประชาชน ดำเนินงานไปด้วยความมีพลังเป็นหนึ่งเดียว มีเป้าหมาย และแนวปฏิบัติเป็นแนวเดียวกัน จึงอาศัยมติ จากการประชุมใหญ่ประจำปีธนาคารต้นไม้ ที่ศูนย์กสิกรรมธรรมชาติมาบเอื้อง จังหวัดชลบุรี วันที่ 17 มีนาคม 2553 มีมติให้ ตั้งคณะกรรมการธนาคารต้นไม้ ระดับชาติ 2 ชุด ได้แก่ ก. คณะกรรมการบริหารธนาคารต้นไม้ระดับชาติ จำนวน 15 - 25 คน และ ข. คณะกรรมการขับเคลื่อนธนาคารต้นไม้ระดับชาติ โดยให้มีตัวแทนธนาคารต้นไม้จากทุกจังหวัดๆ ละ 2-5 คน เป็นคณะกรรมการ

ธนาคารต้นไม้จึงขอประกาศแต่งตั้งคณะกรรมการธนาคารต้นไม้ ระดับชาติ 2 ชุด ดังนี้

ก.คณะกรรมการบริหารธนาคารต้นไม้ระดับชาติ มีองค์ประกอบดังนี้

1.คณะกรรมการที่ปรึกษาธนาคารต้นไม้ระดับชาติ ประกอบด้วย

- 1.1 ว่าที่ร้อยตรีพิสิทธิ์ ปัญญามูลวงศา
- 1.2 นายสงบ เพ็ชรงาน
- 1.3 ดร.สาคร สร้อยสังวาลย์
- 1.4 นายจินดา บุญจันทร์
- 1.5 นายนิเวศ อรุณเบิกฟ้า
- 1.6 ดร.นุกูล อินทระสังขา
- 1.7 ดร.สมหมาย วันสอน
- 1.8 นายอำนาจ เจริญแท้
- 1.9 นายวิสร รักพันธุ์

2.คณะกรรมการบริหารธนาคารต้นไม้ระดับชาติ ประกอบด้วย

- | | |
|------------------------------------|------------------------------|
| 2.1 ดร.วิวัฒน์ ศัลยกำธร | ประธานคณะกรรมการบริหาร |
| 2.2 พระสังคม ธนปัญญา | รองประธานคณะกรรมการบริหาร |
| 2.3 ดร.สุमित แซ่มประสิทธิ์ | รองประธานคณะกรรมการบริหาร |
| 2.4 นายสำเร็จ ปานชาติ | รองประธานคณะกรรมการบริหาร |
| 2.5 นายสำเร็จ นุ่นสง | รองประธานคณะกรรมการบริหาร |
| 2.6 นายธีระ วงษ์เจริญ | ผู้จัดการใหญ่ธนาคารต้นไม้ |
| 2.7 นายพงศา ชูเนม | รองผู้จัดการใหญ่ธนาคารต้นไม้ |
| 2.8 นายภูมิพัฒน์ เชื้อเอี่ยมพันธุ์ | รองผู้จัดการใหญ่ธนาคารต้นไม้ |
| 2.9 นายประยงค์ อัมจักร | รองผู้จัดการใหญ่ธนาคารต้นไม้ |
| 2.10 นายสิทธิพล เหล่าสิงลา | คณะกรรมการ |
| 2.11 นายธวัช เกตุรัตน์ | คณะกรรมการ |
| 2.12 นายรัตนกุล โพธิ์ | คณะกรรมการ |
| 2.13 นายสมศักดิ์ ทองจันทร์ | คณะกรรมการ |
| 2.14 นายอุเช็ง เจ๊ะมะ | คณะกรรมการ |
| 2.15 นายมาวิน ผดุงพรรค | คณะกรรมการ |

2.16 นายพงษ์ศักดิ์ นวานุช	คณะกรรมการ
2.17 นายสุภัทรชัย หันจรัส	คณะกรรมการ
2.18 นายเฉลิมศักดิ์ ถนอมสิทธิ์	คณะกรรมการ
2.19 นายบัณฑิต อัครปะนะ	คณะกรรมการ
2.20 นายปราโมทย์ แก้วพิชัย	คณะกรรมการ
2.21 นายวิชาญ หนูกัน	คณะกรรมการ
2.22 นายเกียรติศักดิ์ ลีสง่า	คณะกรรมการและเลขานุการ
2.23 นางสาววันลี ชื่นเกาะสมุย	คณะกรรมการและผู้ช่วยเลขานุการ
2.24 นางกอแก้ว วชิรมน	คณะกรรมการและผู้ช่วยเลขานุการ
2.25 นายสำเภา ศรีธธาพงษ์	คณะกรรมการและผู้ช่วยเลขานุการ

มีอำนาจหน้าที่ดังนี้

- 1) วางแผนกำหนดนโยบายและแนวทางปฏิบัติงาน จัดทำแผนการปฏิบัติงาน งบประมาณของธนาคารต้นไม้ทุกระดับ เพื่อให้คณะกรรมการธนาคารต้นไม้ทุกระดับทราบ และนำไปปฏิบัติ โดยให้ประชุมกันอย่างน้อยปีละ 4 ครั้ง
- 2) กำหนดวิธีปฏิบัติ มาตรการและหลักเกณฑ์ต่างๆ ของธนาคารต้นไม้ทุกระดับ พร้อมกำกับดูแลบริหารจัดการให้ดำเนินงานของธนาคารต้นไม้ทุกระดับเป็นไปด้วยความเรียบร้อย
- 3) สนับสนุนการขับเคลื่อนโครงการธนาคารต้นไม้ให้สำเร็จตามเป้าหมาย และผลักดันธนาคารต้นไม้ให้เป็นนโยบายของรัฐ
- 4) ให้คำปรึกษาแก่ธนาคารต้นไม้ ระดับต่างๆ
- 5) จัดทะเบียนรับรองธนาคารต้นไม้ระดับต่างๆ โดยให้ทำการรับรองเบื้องต้น และรับรองเป็นทางการ แก่ธนาคารต้นไม้ ที่ขอจดทะเบียน

ข.คณะกรรมการขับเคลื่อนธนาคารต้นไม้ระดับชาติประกอบด้วย

1.คณะกรรมการที่ปรึกษา ประกอบด้วย

- 1.1 นายคำรึห์ บุญจริง
- 1.2 นายการ์นต์ สุภกิจวิเลขการ
- 1.3 นายสุทธิพงษ์ ธรรมวุฒิ
- 1.4 นางสาวจิรา บุญประสบ
- 1.5 นายมนัส หนูสวี

1.6 นายประสิทธิ์ เหล่าวิเศษชนการ

1.7 นายสมยศ ชำนาญฤทธิ์

1.8 นายทรงพล ชื่นอารมณ์

1.9 นางพรรณิ สัจจ์เพชร

1.10 นายสุพจน์ ทองเสมียน

2. คณะกรรมการขับเคลื่อนธนาคารต้นไม้ระดับชาติ ประกอบด้วย

- | | | |
|------|------------------------|---|
| 2.1 | นายปัญญา บุลิเวคินทร์ | ประธานกรรมการ ตัวแทนจังหวัดนครนายก |
| 2.2 | นายประวิทย์ ภูมิระวี | รองประธานกรรมการ ตัวแทนจังหวัดชุมพร |
| 2.3 | นายบัณฑิต แก้วชูพันธุ์ | รองประธานกรรมการ ตัวแทนจังหวัดเชียงราย |
| 2.4 | นายสุนทร ศรีบุญนาค | รองประธานกรรมการ ตัวแทนจังหวัดเชียงใหม่ |
| 2.5 | นายปริญญา นามืองรักษ์ | รองประธานกรรมการ ตัวแทนจังหวัดสกลนคร |
| 2.6 | นายสมศักดิ์ เครือวัลย์ | รองประธานกรรมการ ตัวแทนจังหวัดระยอง |
| 2.7 | นายวรวิทย์ สิ้นสุขสง | รองประธานกรรมการ ตัวแทนจังหวัดเพชรบูรณ์ |
| 2.8 | นายไทรภพ โคตรวงษา | รองประธานกรรมการ ตัวแทนจังหวัดฉะเชิงเทรา |
| 2.9 | ค.ต.นิรันดร์ พิมล | รองประธานกรรมการ ตัวแทนจังหวัดนครศรีธรรมราช |
| 2.10 | นายเกริก มีมุงกิจ | รองประธานกรรมการ ตัวแทนจังหวัดสระแก้ว |
| 2.11 | นายนพพร มากสง | รองประธานกรรมการ ตัวแทนจังหวัดพัทลุง |
| 2.12 | นางทิวพร ศรีวรกุล | คณะกรรมการ ตัวแทนจังหวัดกาญจนบุรี |
| 2.13 | นายสมปราชญ์ ผลชู | คณะกรรมการ ตัวแทนจังหวัดกระบี่ |
| 2.14 | นายชนศักดิ์ ทองผึ้ง | คณะกรรมการ ตัวแทนจังหวัดกระบี่ |
| 2.15 | นางสาววันเพ็ญ เพชรคง | คณะกรรมการ ตัวแทนจังหวัดกระบี่ |
| 2.16 | นายชินวัตร ทองผึ้ง | คณะกรรมการ ตัวแทนจังหวัดกระบี่ |
| 2.17 | นายเชิด กมลภพ | คณะกรรมการ ตัวแทนจังหวัดกาฬสินธุ์ |
| 2.18 | นายสมภาร โอภาสาศ | คณะกรรมการ ตัวแทนจังหวัดกาฬสินธุ์ |
| 2.19 | พระครูถาวร พัฒนกิจ | คณะกรรมการ ตัวแทนจังหวัดขอนแก่น |
| 2.20 | นายทินกร ปาโท | คณะกรรมการ ตัวแทนจังหวัดขอนแก่น |
| 2.21 | นางสาวอารีรัตน์ พูนपाल | คณะกรรมการ ตัวแทนจังหวัดจันทบุรี |
| 2.22 | นายบุญลือ ปราศราคิน | คณะกรรมการ ตัวแทนจังหวัดจันทบุรี |

2.23	นายอนงค์ สมคิด	คณะกรรมการ ตัวแทนจังหวัดจันทบุรี
2.24	นายกุศล บุญไทย	คณะกรรมการ ตัวแทนจังหวัดจันทบุรี
2.25	นายนักฤช รัตนศิริคำริ	คณะกรรมการ ตัวแทนจังหวัดฉะเชิงเทรา
2.26	นายวุฒิ ทักษิณธรรม	คณะกรรมการ ตัวแทนจังหวัดฉะเชิงเทรา
2.27	นางสาวน้ำอ้อย เอี่ยมสาหร่าย	คณะกรรมการ ตัวแทนจังหวัดชลบุรี
2.28	นางสาวศลิษา ศัลยกำธร	คณะกรรมการ ตัวแทนจังหวัดชลบุรี
2.29	นายวรรณนพ พลเดชา	คณะกรรมการ ตัวแทนจังหวัดชัยภูมิ
2.30	นายประยูร สินธุ์พันธ์ประทุม	คณะกรรมการ ตัวแทนจังหวัดชัยภูมิ
2.31	นายบุญชู จอห์นน้อย	คณะกรรมการ ตัวแทนจังหวัดชัยภูมิ
2.32	นายหมื่น แซ่หลี่	คณะกรรมการ ตัวแทนจังหวัดชุมพร
2.33	นายอินทร์ สว่างวงศ์	คณะกรรมการ ตัวแทนจังหวัดชุมพร
2.34	สิบเอกสุพล จุลใส	คณะกรรมการ ตัวแทนจังหวัดชุมพร
2.35	นางจินตนา ไพบูลย์	คณะกรรมการ ตัวแทนจังหวัดชุมพร
2.36	นางสุวิภา คำคำ	คณะกรรมการ ตัวแทนจังหวัดชุมพร
2.37	นายรัตน์ ศรีมูล	คณะกรรมการ ตัวแทนจังหวัดเชียงราย
2.38	นายเชษฐวัฒน์ มณีรัตน์	คณะกรรมการ ตัวแทนจังหวัดเชียงราย
2.39	นายสมคิด พอใจ	คณะกรรมการ ตัวแทนจังหวัดเชียงราย
2.40	นายเมือง คงปิ่น	คณะกรรมการ ตัวแทนจังหวัดเชียงราย
2.41	นางกัลยา งานลจ	คณะกรรมการ ตัวแทนจังหวัดเชียงราย
2.42	นายนคร คำธิตา	คณะกรรมการ ตัวแทนจังหวัดเชียงราย
2.43	นายวรเศรษฐ์ ภูวรินทร์ยศกุล	คณะกรรมการ ตัวแทนจังหวัดเชียงใหม่
2.44	นายสมชาย สิทธิโชค	คณะกรรมการ ตัวแทนจังหวัดเชียงใหม่
2.45	นางไพรินทร์ รัตนมาลัย	คณะกรรมการ ตัวแทนจังหวัดเชียงใหม่
2.46	นางมารีอาอ้อยใจ นามวงศ์	คณะกรรมการ ตัวแทนจังหวัดเชียงใหม่
2.47	นางสาวอาริยา แก้วสามดวง	คณะกรรมการ ตัวแทนจังหวัดตรัง
2.48	นางแหม่ม อ้นแอ็ก	คณะกรรมการ ตัวแทนจังหวัดตรัง
2.49	นางจำหน่าย สันติมิตร	คณะกรรมการ ตัวแทนจังหวัดตราด
2.50	นายประณีต เข้มดี	คณะกรรมการ ตัวแทนจังหวัดตราด
2.51	นายธนาพงศ์ นันยศ	คณะกรรมการ ตัวแทนจังหวัดตาก

2.52	นางรัชนี ปัญญาเลิศทรัพย์	คณะกรรมการ ตัวแทนจังหวัดนครปฐม
2.53	นางอรุณี พุทธรักษา	คณะกรรมการ ตัวแทนจังหวัดนครปฐม
2.54	นายสังเวียน เอกจัน	คณะกรรมการ ตัวแทนจังหวัดนครปฐม
2.55	นายธีระพงศ์ สิงห์ศรี	คณะกรรมการ ตัวแทนจังหวัดนครพนม
2.56	นายสถาพร มณีโชติ	คณะกรรมการ ตัวแทนจังหวัดนครพนม
2.57	นายแจ้ง พรหมคนชื่อ	คณะกรรมการ ตัวแทนจังหวัดนครพนม
2.58	นางสาวกัลป์ดินันท์ ลีศรี	คณะกรรมการ ตัวแทนจังหวัดนครพนม
2.59	นางประยูร พลอยประสงค์	คณะกรรมการ ตัวแทนจังหวัดนครพนม
2.60	นายวันชัย กิจเจริญพาณิชย์	คณะกรรมการ ตัวแทนจังหวัดนครราชสีมา
2.61	นายพลกฤต พิมพา	คณะกรรมการ ตัวแทนจังหวัดนครราชสีมา
2.62	นายอิทธิชัย อินทร์แก้ว	คณะกรรมการ ตัวแทนจังหวัดนครศรีธรรมราช
2.63	นายเชาวลิต สิทธิฤทธิ์	คณะกรรมการ ตัวแทนจังหวัดนครศรีธรรมราช
2.64	นายสำราญ เวทยาวงค์	คณะกรรมการ ตัวแทนจังหวัดนครศรีธรรมราช
2.65	นางสุกัญญา แข่งทอง	คณะกรรมการ ตัวแทนจังหวัดนครศรีธรรมราช
2.66	ค.ต.มบุญ เกตุแก้ว	คณะกรรมการ ตัวแทนจังหวัดนครศรีธรรมราช
2.67	นายจิตต์ จันทร์เทพ	คณะกรรมการ ตัวแทนจังหวัดนครศรีธรรมราช
2.68	พระอาจารย์สุวรรณ คเวสโก	คณะกรรมการ ตัวแทนจังหวัดนครศรีธรรมราช
2.69	นายอนันต์ นະมู	คณะกรรมการ ตัวแทนจังหวัดนราธิวาส
2.70	นายนิเซ็ง คະເມິ່ງ	คณะกรรมการ ตัวแทนจังหวัดนราธิวาส
2.71	นายมันไชร์รีแซ	คณะกรรมการ ตัวแทนจังหวัดนราธิวาส
2.72	นายมานพ มะโนรส	คณะกรรมการ ตัวแทนจังหวัดน่าน
2.73	นายประชิต ศิริรัตน์พิริยะ	คณะกรรมการ ตัวแทนจังหวัดน่าน
2.74	นายอภิสิทธิ์ หมั่นจินะ	คณะกรรมการ ตัวแทนจังหวัดน่าน
2.75	นายสันติ โรจน์สุกิจ	คณะกรรมการ ตัวแทนจังหวัดบุรีรัมย์
2.76	นายสมประสงค์ นาคดี	คณะกรรมการ ตัวแทนจังหวัดประจวบคีรีขันธ์
2.77	นางมยุรฉัตร บุญเสียม	คณะกรรมการ ตัวแทนจังหวัดประจวบคีรีขันธ์
2.78	นางมรानी ขุนอินทร์โพธิ์	คณะกรรมการ ตัวแทนจังหวัดประจวบคีรีขันธ์
2.79	นายวัชรินทร์ จันท์เดช	คณะกรรมการ ตัวแทนจังหวัดประจวบคีรีขันธ์
2.80	นายสมบัติ นพประพันธ์	คณะกรรมการ ตัวแทนจังหวัดประจวบคีรีขันธ์

2.81	นายต่อศักดิ์ แซ่ลี้ม	คณะกรรมการ ตัวแทนจังหวัดปัตตานี
2.82	นางสาวศรีสุดา ชัยวิจารณ์	คณะกรรมการ ตัวแทนจังหวัดปัตตานี
2.83	นายจักรแก้ว คุณะหว้า	คณะกรรมการ ตัวแทนจังหวัดพะเยา
2.84	นางอ่อนแก้ว พุ่มเล็ก	คณะกรรมการ ตัวแทนจังหวัดพะเยา
2.85	นายรัตจิรินทร์ จิตตนา	คณะกรรมการ ตัวแทนจังหวัดพะเยา
2.86	พระครูสุวรรณ ธรรมนิวิฐ	คณะกรรมการ ตัวแทนจังหวัดพะเยา
2.87	พระครูมหาคุณาสาพ	คณะกรรมการ ตัวแทนจังหวัดพะเยา
2.88	นายชาตา พูลขาว	คณะกรรมการ ตัวแทนจังหวัดพังงา
2.89	นายสำเร็จ ราชเขต	คณะกรรมการ ตัวแทนจังหวัดพังงา
2.90	นางยุพิน ตันทวนิช	คณะกรรมการ ตัวแทนจังหวัดพังงา
2.91	นายปราคม ชูเมฆ	คณะกรรมการ ตัวแทนจังหวัดพัทลุง
2.92	นายพงศกร ชูใจ	คณะกรรมการ ตัวแทนจังหวัดพัทลุง
2.93	นายเอื้อน ปิยวาทกร	คณะกรรมการ ตัวแทนจังหวัดพัทลุง
2.94	นายพงศศักดิ์ สงสม	คณะกรรมการ ตัวแทนจังหวัดพัทลุง
2.95	นายจักรภฤต บรรเจดิกิจ	คณะกรรมการ ตัวแทนจังหวัดพิจิตร
2.96	พระอาจารย์กมล (ชาติตระการ)	คณะกรรมการ ตัวแทนจังหวัดพิษณุโลก
2.97	นางทองคำ ป้อมมี	คณะกรรมการ ตัวแทนจังหวัดพิษณุโลก
2.98	นายเอกรินทร์ นิลกลัด	คณะกรรมการ ตัวแทนจังหวัดเพชรบุรี
2.99	นายสุเทพ พิมพ์ศิริ	คณะกรรมการ ตัวแทนจังหวัดเพชรบุรี
2.100	นายมงคล สุทธิโถม	คณะกรรมการ ตัวแทนจังหวัดเพชรบูรณ์
2.101	นายสมบัติ ปาณะกุล	คณะกรรมการ ตัวแทนจังหวัดเพชรบูรณ์
2.102	นายทองดี จงสุข	คณะกรรมการ ตัวแทนจังหวัดแพร่
2.103	นายอำนวยการ คนกล้า	คณะกรรมการ ตัวแทนจังหวัดแพร่
2.104	นางกรรณิการ์ บุญมาภิ	คณะกรรมการ ตัวแทนจังหวัดแพร่
2.105	นายโพน เวียงนิล	คณะกรรมการ ตัวแทนจังหวัดแพร่
2.106	ดร.วิญญู สะตะ	คณะกรรมการ ตัวแทนจังหวัดมหาสารคาม
2.107	นางธณพร โพธิ์กล้า	คณะกรรมการ ตัวแทนจังหวัดมหาสารคาม
2.108	นายสันโดษ สุขแก้ว	คณะกรรมการ ตัวแทนจังหวัดแม่ฮ่องสอน

2.109 นายโสม อุคำ	คณะกรรมการ ตัวแทนจังหวัดมุกดาหาร
2.110 นายมานะ ซอสูงเนิน	คณะกรรมการ ตัวแทนจังหวัดมุกดาหาร
2.111 นายวิทยา ทุมณี	คณะกรรมการ ตัวแทนจังหวัดยโสธร
2.112 นายสุทิน จันทร์ขาว	คณะกรรมการ ตัวแทนจังหวัดยโสธร
2.113 นายธวัช ฉายสมบัติ	คณะกรรมการ ตัวแทนจังหวัดยโสธร
2.114 นายทองคำ บุญสาบ	คณะกรรมการ ตัวแทนจังหวัดยโสธร
2.115 นางคำปุ่น สารีพันธ์	คณะกรรมการ ตัวแทนจังหวัดยโสธร
2.116 นายอัศวรอนันต์ นิมะเตชะ	คณะกรรมการ ตัวแทนจังหวัดยะลา
2.117 นางสาวโสรัจญา กอรัตรี	คณะกรรมการ ตัวแทนจังหวัดยะลา
2.118 นายอะแซ อะบูฮิมะ	คณะกรรมการ ตัวแทนจังหวัดยะลา
2.119 นายมะคอเฮ พายูชี	คณะกรรมการ ตัวแทนจังหวัดยะลา
2.120 นายอักรเนตร วารนาม	คณะกรรมการ ตัวแทนจังหวัดร้อยเอ็ด
2.121 นางสุมณฑา เหล่าชัย	คณะกรรมการ ตัวแทนจังหวัดร้อยเอ็ด
2.122 นายอุคร สีหาบุตร	คณะกรรมการ ตัวแทนจังหวัดระนอง
2.123 นายเสื่อ ลำนำไทย	คณะกรรมการ ตัวแทนจังหวัดระนอง
2.124 นายสุวรรณ ภูมิวัง	คณะกรรมการ ตัวแทนจังหวัดระนอง
2.125 นายลำควน อยู่ยง	คณะกรรมการ ตัวแทนจังหวัดระนอง
2.126 นางมณี ทองแท้	คณะกรรมการ ตัวแทนจังหวัดระนอง
2.127 นายเดชา สุทธิประเสริฐ	คณะกรรมการ ตัวแทนจังหวัดราชบุรี
2.128 นายรวม ศรีสุวรรณ	คณะกรรมการ ตัวแทนจังหวัดราชบุรี
2.129 นางสาวเหมือนใจ โรจนเพ็ญกุล	คณะกรรมการ ตัวแทนจังหวัดราชบุรี
2.130 พระครูสุนทรธัมมาภิวังค์	คณะกรรมการ ตัวแทนจังหวัดลำปาง
2.131 นายประเสริฐ เหมือนเหมอะ	คณะกรรมการ ตัวแทนจังหวัดลำปาง
2.132 นายธวัชชัย เขมราช	คณะกรรมการ ตัวแทนจังหวัดลำปาง
2.133 นายชัยวัฒน์ อุตบัววงศ์	คณะกรรมการ ตัวแทนจังหวัดลำปาง
2.134 นางจันทร์สม ลำแดงสาน	คณะกรรมการ ตัวแทนจังหวัดลำปาง
2.135 นายเบญจพรรณ เหมชาติ	คณะกรรมการ ตัวแทนจังหวัดลำปาง
2.136 นายธนัท หน่อรัตน์	คณะกรรมการ ตัวแทนจังหวัดลำพูน
2.137 นายเจริญ ดวงสะเก็ด	คณะกรรมการ ตัวแทนจังหวัดลำพูน

2.138 นายสืบศักดิ์ สุภิมาศ	คณะกรรมการ ตัวแทนจังหวัดลำพูน
2.139 นางไพรวลัย ฌ ลำพูน	คณะกรรมการ ตัวแทนจังหวัดลำพูน
2.140 นายสุธา แสนสท้าน	คณะกรรมการ ตัวแทนจังหวัดเลย
2.141 นายวิสิทธิ์ ศรีคำภา	คณะกรรมการ ตัวแทนจังหวัดศรีสะเกษ
2.142 นายศุภมิตร ชัยนา	คณะกรรมการ ตัวแทนจังหวัดสกลนคร
2.143 นายอุทัย แยมสุราช	คณะกรรมการ ตัวแทนจังหวัดสกลนคร
2.144 นายอุดม โศตรดี	คณะกรรมการ ตัวแทนจังหวัดสกลนคร
2.145 นายวิชชัย กุลวงษ์	คณะกรรมการ ตัวแทนจังหวัดสกลนคร
2.146 นางสุรีย์รัตน์ ชัยเชื้อ	คณะกรรมการ ตัวแทนจังหวัดสงขลา
2.147 นายอัษฎา บุศบงค์	คณะกรรมการ ตัวแทนจังหวัดสงขลา
2.148 นายสนั่น เสมารธรรมจักร	คณะกรรมการ ตัวแทนจังหวัดสงขลา
2.149 นายวิระพันธ์ พิชญพนัส	คณะกรรมการ ตัวแทนจังหวัดสงขลา
2.150 นายชูชาติ ฐรกิจจำนง	คณะกรรมการ ตัวแทนจังหวัดสงขลา
2.151 นายสาและ หมาดป็นจอร์	คณะกรรมการ ตัวแทนจังหวัดสตูล
2.152 น.ส.นพกาญจน์ เจษฎาพิฑูร	คณะกรรมการ ตัวแทนจังหวัดสมุทรสาคร
2.153 นายสนั่น เจษฎาพิฑูร	คณะกรรมการ ตัวแทนจังหวัดสมุทรสาคร
2.154 นายอนุศิษฏ์ ชำรงรัตนศิลป์	คณะกรรมการ ตัวแทนจังหวัดสระแก้ว
2.155 นายพัฒนา พรหมเผ่า	คณะกรรมการ ตัวแทนจังหวัดสระแก้ว
2.156 นายบงกช บ่อกลาง	คณะกรรมการ ตัวแทนจังหวัดสระแก้ว
2.157 นายสินชัย พันธุ์ชมพู่	คณะกรรมการ ตัวแทนจังหวัดสระแก้ว
2.158 นางแยมจิตร ระวีโรจน์	คณะกรรมการ ตัวแทนจังหวัดสระแก้ว
2.159 นางสุดามาศ ขาวรัมย์	คณะกรรมการ ตัวแทนจังหวัดสระแก้ว
2.160 นายเนียม บุญรัมย์	คณะกรรมการ ตัวแทนจังหวัดสระบุรี
2.161 นายณรงค์ วงศรี	คณะกรรมการ ตัวแทนจังหวัดสระบุรี
2.162 นางสาวลำพี หล่อหลอม	คณะกรรมการ ตัวแทนจังหวัดสุโขทัย
2.163 นายสมภาส กันทาแก้ว	คณะกรรมการ ตัวแทนจังหวัดสุโขทัย
2.164 นายประกิจ ยุธยาตร	คณะกรรมการ ตัวแทนจังหวัดสุโขทัย
2.165 นายจรูญ หมีตา	คณะกรรมการ ตัวแทนจังหวัดสุโขทัย
2.166 นายกมล ทากา	คณะกรรมการ ตัวแทนจังหวัดสุโขทัย

2.167	นางฉลวย เถิดฉันท์	คณะกรรมการ ตัวแทนจังหวัดสุพรรณบุรี
2.168	นายวิทยา แทนรัตน์	คณะกรรมการ ตัวแทนจังหวัดสุราษฎร์ธานี
2.169	ร.ต.เถกิงพล อินทร์ชัย	คณะกรรมการ ตัวแทนจังหวัดสุราษฎร์ธานี
2.170	นายธีรพล พุฒทอง	คณะกรรมการ ตัวแทนจังหวัดสุราษฎร์ธานี
2.171	ว่าที่ร้อยตรี เทวัญ จันทร์พฤกษ์	คณะกรรมการ ตัวแทนจังหวัดสุราษฎร์ธานี
2.172	นายสมคิด มีศรี	คณะกรรมการ ตัวแทนจังหวัดสุราษฎร์ธานี
2.173	นายประวิณ จุลภักดี	คณะกรรมการ ตัวแทนจังหวัดสุราษฎร์ธานี
2.174	นายพิเชก สุขแน่น	คณะกรรมการ ตัวแทนจังหวัดสุรินทร์
2.175	นายหินชนวน อโศกตระกูล	คณะกรรมการ ตัวแทนจังหวัดหนองคาย
2.176	นายไพศาล หาญปราบ	คณะกรรมการ ตัวแทนจังหวัดหนองคาย
2.177	นายประวิทย์ ฤทธิเดช	คณะกรรมการ ตัวแทนจังหวัดหนองบัวลำภู
2.178	นายมงคล เวียงใต้	คณะกรรมการ ตัวแทนจังหวัดหนองบัวลำภู
2.179	นายวุฒิชัย แสงพิทักษ์	คณะกรรมการ ตัวแทนจังหวัดหนองบัวลำภู
2.180	นายสุเมธ วิชัยวงศ์	คณะกรรมการ ตัวแทนจังหวัดหนองบัวลำภู
2.181	พระอาจารย์บำรุง ปรีสุทโธ	คณะกรรมการ ตัวแทนจังหวัดหนองบัวลำภู
2.182	นางประยูร กาญจนารี	คณะกรรมการ ตัวแทนจังหวัดอำนาจเจริญ
2.183	นายสุรเดช กาญจนารี	คณะกรรมการ ตัวแทนจังหวัดอำนาจเจริญ
2.184	นายวีระศักดิ์ ทองพูล	คณะกรรมการ ตัวแทนจังหวัดอำนาจเจริญ
2.185	นายบุญชู นนทศิลป์	คณะกรรมการ ตัวแทนจังหวัดอำนาจเจริญ
2.186	นางจุฑารัตน์ สุวะศรี	คณะกรรมการ ตัวแทนจังหวัดอำนาจเจริญ
2.187	นายสถิตย์ ม่วงกรุย	คณะกรรมการ ตัวแทนจังหวัดอำนาจเจริญ
2.188	นายสมหมาย ฤทธิยา	คณะกรรมการ ตัวแทนจังหวัดอุดรธานี
2.189	นายปัญญาพงศ์ โปธิ	คณะกรรมการ ตัวแทนจังหวัดอุดรธานี
2.190	นายรัชชัย โสภารัตน์	คณะกรรมการ ตัวแทนจังหวัดอุดรธานี
2.191	นายสมชาย นามวงศ์	คณะกรรมการ ตัวแทนจังหวัดอุดรดิษฐ์
2.192	นายปัญญา รัตนเสถียร	คณะกรรมการ ตัวแทนจังหวัดอุดรดิษฐ์
2.193	นายจรรุวัชร เพ็ญสวัสดิ์	คณะกรรมการและเลขานุการ
2.194	นายจิระณัฐ ไชยวาริ	คณะกรรมการและผู้ช่วยเลขานุการ

มีอำนาจหน้าที่ดังนี้

- 1) วางแผนและเสนอนโยบายธนาคารต้นไม้ระดับต่างๆ ตั้งแต่ระดับสาขา ระดับพื้นที่ลุ่มน้ำ ระดับจังหวัด ระดับภาค ระดับชาติ ให้คณะกรรมการบริหารธนาคารต้นไม้ระดับชาติพิจารณาโดยให้ประชุมร่วมกันอย่างน้อย ปีละ 1 ครั้ง
- 2) นำความเห็นและข้อสรุป เกี่ยวกับแผนงานวิสัยปฏิบัติ มาตรการและหลักเกณฑ์ ต่างๆ ของธนาคารต้นไม้ทุกระดับ ตามที่คณะกรรมการบริหารธนาคารต้นไม้ระดับชาติมีมติ ไปสร้างความเข้าใจแก่คณะกรรมการธนาคารต้นไม้ระดับต่างๆ และสาธารณชนทั่วไป
- 3) ทำการขับเคลื่อนโครงการธนาคารต้นไม้ ร่วมกับคณะกรรมการบริหารธนาคารต้นไม้ กรรมการธนาคารต้นไม้ทุกระดับ และสมาชิกธนาคารต้นไม้
- 4) ให้คำปรึกษาและข้อเสนอแนะ แก่ธนาคารต้นไม้และคณะกรรมการบริหารธนาคารต้นไม้ระดับชาติ และคณะกรรมการธนาคารต้นไม้ระดับต่างๆ
- 5) การดำเนินการเรื่องอื่นๆที่ คณะกรรมการบริหารธนาคารต้นไม้ระดับชาติ มอบหมาย

ทั้งนี้ตั้งแต่วันที่ 17 มีนาคม 2553 เป็นต้นไป

ประกาศเมื่อวันที่ 9 เมษายน 2553

มติที่ประชุม ให้ถอดถอน นายบัลลล แก้วชูพันธ์ เนื่องจาก ดำเนินการขับเคลื่อนกับมติที่ประชุมในวันที่ 17 มีนาคม ซึ่งไปดำเนินการขับเคลื่อนในรูปแบบและในนาม ธกส. (ธนาคารเพื่อการเกษตรและสหกรณ์การเกษตร)

- 1.1 ส่งแผนปฏิบัติการธนาคารต้นไม้ให้ นายกรัฐมนตรี, หัวหน้าพรรคการเมือง, โดยมีผู้ส่ง ได้แก่ ประธานคณะกรรมการบริหารธนาคารต้นไม้ระดับชาติ, ธนาคารต้นไม้สาขา ทำเป็นเอกสารและเป็น E-mail (ตามเอกสารประกอบ)



ที่ ธตม. พิเศษ/.....

ธนาคารต้นไม้สาขา.....

อำเภอ.....จังหวัด.....

พฤษภาคม 2553

เรื่อง ขอเสนอแผนปฏิบัติการโครงการธนาคารต้นไม้ เพื่อสู่แผนปรองดองแห่งชาติ (ข้อ 2)

กราบเรียน นายกรัฐมนตรี (นายอภิสิทธิ์ เวชชาชีวะ)

สิ่งที่ส่งมาด้วย รายชื่อคณะกรรมการและประชาชนที่เป็นสมาชิกธนาคารต้นไม้สาขา.....

ตามที่รัฐบาลได้ประกาศใช้แผนปรองดองแห่งชาติ และมีความประสงค์ ให้ภาคประชาชนทุกภาคส่วน เสนอแผนโครงการเพื่อแก้ปัญหาของชาติร่วมกันในแผนปรองดองแห่งชาติ ข้อ 2 นั้น

ธนาคารต้นไม้ สาขา..... และทุกสาขาทั่วประเทศเห็นว่าเป็นแนวทางที่สร้างสรรค์อย่างยิ่ง ต้องขอขอบคุณ ที่รัฐบาล เปิดโอกาสให้ประชาชนได้ทบทวนตัวเอง เพื่อเห็นปัญหาของตนเอง ใช้แนวคิดพึ่งตนเอง ตลอดจน ให้นำข้อเสนอของประชาชนเพื่อให้รัฐบาลนำไปแก้ปัญหของประชาชนให้ถูกจุด จึงขอสนับสนุนและขอเป็นกำลังใจให้รัฐบาล ให้ดำเนินการแผนปรองดองแห่งชาติ ให้ลุล่วงไปด้วยดี เพื่อความรักสามัคคีของคนทั้งชาติ

ในการนี้ ธนาคารต้นไม้สาขา.....ตั้งอยู่ที่ บ้านเลขที่.....หมู่ที่.....ตำบล.....อำเภอ.....จังหวัด.....มีสมาชิก.....คน ซึ่งเป็นองค์กรภาคประชาชน ที่นายกรัฐมนตรี ได้ประกาศสนับสนุน ให้เป็นนโยบายสำคัญของชาติ เมื่อวันที่ 25 มีนาคม 2552 จึงขอเสนอให้ นายกรัฐมนตรี ได้โปรดนำแผนปฏิบัติการโครงการธนาคารต้นไม้ เข้าสู่กระบวนการดำเนินการ เพื่อแก้ปัญหาประเทศชาติ และประชาชนต่อไป

จึงเรียนมาเพื่อโปรดทราบและพิจารณา

ขอแสดงความนับถืออย่างยิ่ง

(.....)

ประธานคณะกรรมการ/ผู้จัดการธนาคารต้นไม้สาขา.....

มติที่ประชุม รับทราบและมีความคิดเห็นเพิ่มเติม ถ้าแก่นนำธนาคารต้นไม้สาขาใดดำเนินการตามแนวทาง ชกส. โดยเจตนา จะตัดออกจากเครือข่ายธนาคารต้นไม้ ส่วนธนาคารต้นไม้สาขาใดที่ดำเนินการตามแนวทาง ชกส. โดยการรู้เท่าการณให้แต่จังหวัดพูดคุยทำความเข้าใจกัน ถ้ายังยืนยันในการขับเคลื่อนรูปแบบ ชกส. ให้คณะกรรมการในจังหวัดพิจารณาตัดแก่นนำออกจากเครือข่ายได้ โดยสมาชิกยังคงสามารถเป็นสมาชิกธนาคารต้นไม้ได้และถ้า ศูนย์กสิกรรมธรรมชาติศูนย์ใด ดำเนินการตามแนวทาง ชกส. มติที่ประชุมให้ตัดจากเครือข่าย กสิกรรมธรรมชาติทันที และเพิ่มเติม

วาระที่ 2 รับรองการรายงานการประชุม (ไม่มี)

วาระที่ 3 เรื่องเพื่อทราบ

3.1 แผนปฏิบัติการธนาคารต้นไม้ฉบับสมบูรณ์ และฉบับผู้บริหาร (ตามเอกสารที่แจกใน CD และขึ้นจอ แสดงหัวข้อสำคัญ)

เนื่องจากตารางงบประมาณยังไม่ถูกต้องสมบูรณ์ต้องคิดใหม่อีกครั้ง เนื่องจากงบประมาณที่เสนอไป 5.32 แสนล้านบาท แต่เมื่อเฉลี่ยออกมาแล้ว ค่าใช้จ่ายต่อต้นต่อ 10 ปี แค่ 299 บาท ถือว่าถูกมากสามารถเอียงได้เลยเมื่อมีคนโต้แย้ง การลงทุน 500,000 แสนล้านบาท แต่ผลผลิตออกมา 2 ล้านล้าน ซึ่งเป็นการลงทุนที่กำไรมาก ถึง 4 เท่า หรือหากทั้งหมดมากเกินไปถึงควรที่จะนำเสนอที่ละชุดๆ 5,000 สาขา จังหวัดละ 100 สาขา

2.2.4 แผนการปฏิบัติงานและงบประมาณ

คณะกรรมการขับเคลื่อนธนาคารต้นไม้จัดทำแผนการปฏิบัติงานและงบประมาณ ซึ่งประกอบไปด้วย กิจกรรมหลักได้แก่ การจัดเวทีปลูกต้นไม้ในใจคน การรับสมาชิก การบริหารจัดการกลุ่มธนาคารต้นไม้สาขา การส่งเสริมการทำารปลูก การจัดฐานข้อมูลทะเบียนต้นไม้ การจัดทำแผนที่ GIS ประจำแปลงปลูก การประชุม และบริหารจัดการ การสร้างเครือข่าย การบริหารงานองค์กร ฯลฯ ประกอบไปด้วยงบประมาณดังนี้

บทที่ 3 การนำเสนอแผนงานโครงการธนาคารต้นไม้เพื่อเป็นนโยบายของรัฐบาล

3.1 ความสำคัญของธนาคารต้นไม้

ด้วยปรากฏความจริงว่า ปัจจุบันเกษตรกร และคนไทยในชนบท ประสบกับปัญหาหนี้สิน ด้วยภาวะหนี้สินมากกว่า 2 ล้านล้านบาท ทำให้การประกอบอาชีพที่เป็นอยู่ไม่สามารถหลุดพ้นจากภาวะหนี้สินได้ ซ้ำร้ายระบบเศรษฐกิจการค้า ทุนนิยมเสรี กลับทำให้เกษตรกรและคนในชนบทไทยพอกพูนหนี้สินขึ้นอย่างต่อเนื่อง

สภาพสังคมชนบทไทยเข้าสู่ทางตัน สุดท้ายแล้วจัดการแก้ปัญหาหนี้สินด้วยการขายที่ดินทำกิน แล้วนำเงินไปปลดหนี้ ซึ่งจะกลายเป็นคนไร้ที่ดินทำกิน ต้องหันหน้าไปบุกกรูป่า อันเป็นทรัพย์สินส่วนรวม หรือก็ผันตัวเอง เข้าสู่ระบบทาสแรงงานในสังคมอุตสาหกรรม หรือไม่กี่เอาชีวิตและความตายเข้าแลกโดยการเดินเข้าสู่กองทุนฌาปนกิจของแต่ละองค์กร เมื่อตายจะได้เงินมาชดใช้หนี้ หรือไม่กี่เรียกร้องให้รัฐบาลปลดหนี้สิน ด้วยการประท้วง หลากหลายวิธี เพื่อหลุดพ้นจากพันธนาการแห่งความทุกข์ที่เกิดจากหนี้สิน จนกล่าวได้ว่าประชาชนคนไทยกำลังป่วยไข้ด้วยโรคหนี้สิน โครงสร้างอันสำคัญของประเทศไทยจึงชวนเซ และกำลังจะล้มลง นำไปสู่ปัญหาความขัดแย้งในสังคมไม่มีที่สิ้นสุด

ในกาลอดีตประเทศไทยเคยมีต้นไม้จำนวนมาก ประเทศจึง มั่นคง มั่งคั่ง อยู่ดีมีสุข ปัจจุบันต้นไม้และป่าไม้ลดลงเหลือน้อยทำให้ประเทศวิกฤติ ขาดแคลน และประสบปัญหาหามาขายมารูมเร็ว อนาคตหากสามารถทำให้ต้นไม้เพิ่มมากขึ้น ป่าไม้มากขึ้น ความมั่นคง มั่งคั่ง ยั่งยืน จะกลับมาและทำให้ประชาชนคนไทย อยู่ดีมีสุขอีกครั้ง พระบาทสมเด็จพระเจ้าอยู่หัว เสด็จพระราชทานแนวพระราชดำริ ว่าด้วยการปลูกป่า 3 อย่าง ประโยชน์ 4 อย่าง เป็นมรรควิธี ให้พสกนิกรใช้การปลูกป่าตามแนวทางดังกล่าวมาแก้ไขปัญหาวิกฤติเกษตร และสร้างจุดเริ่มต้นที่มีความมั่นคง ตามหลักปรัชญาเศรษฐกิจพอเพียง องค์กรภาคประชาชนจึงน้อมนำแนวพระราชดำริ ป่า 3 อย่าง ประโยชน์ 4 อย่าง มาส่งเสริมการปลูกต้นไม้ในพื้นที่ทำกินของประชาชน โดยร่วมกันตั้งธนาคารต้นไม้ ขึ้นตั้งแต่ปี 2549 เพื่อรับรองมูลค่าและประเมินค่าต้นไม้ขณะที่มีชีวิตอยู่ให้ประชาชน เพื่อจะได้นำมามูลค่าดังกล่าวไปแก้ปัญหานี้สิน

และแก้ปัญหาการสูญเสียที่ดินทำกิน ด้วยความเชื่อว่าการสร้างต้นไม้ให้กลับคืนมาในประเทศ คือวิธีการสำคัญในการแก้ปัญหา และนำพาประเทศไปสู่ความมั่งคั่ง มั่นคง ชั่งยืน อีกครั้ง

ท่ามกลางความต้องการจะให้ไม้ต้นไม้อื่นๆเพิ่มขึ้นในผืนแผ่นดิน เพราะเชื่อว่าจะเกิดประโยชน์ต่อประเทศและประชาชน แต่รัฐบาลไม่สามารถดำเนินการให้ปริมาณต้นไม้และผืนป่าเพิ่มขึ้นได้ แนวคิดธนาคารต้นไม้ เชื่อว่ารัฐจะมีจุดอ่อนในการส่งเสริม กล่าวคือ รัฐไม่มีแรงจูงใจให้ประชาชนในประเทศปลูกต้นไม้ ธนาคารต้นไม้จึงสร้างแรงจูงใจโดยการรับรองต้นไม้ที่มีชีวิตของประชาชน ให้มีมูลค่าและเป็นทรัพย์สินได้ อีกประการหนึ่งประชาชนไม่รู้สิทธิถึงความเป็นเจ้าของต้นไม้ และพื้นที่ป่าไม้ ธนาคารต้นไม้จึงทำการส่งเสริมให้ประชาชนปลูกต้นไม้ในที่ดินทำกินของตนเอง ซึ่งทำให้เกิดความรู้สึกเป็นเจ้าของ

ธนาคารต้นไม้เป็นองค์กรภาคประชาชนที่ประชาชนและชุมชนได้ร่วมกัน ตั้งองค์กรธนาคารต้นไม้ ในระดับต่างๆ ขึ้น และมีรูปแบบการบริหารจัดการ ตามแนวคิดหลักการ และวัตถุประสงค์ ของธนาคารต้นไม้ ที่ส่งผลอย่างกว้างขวาง ต่อการส่งเสริมการปลูกต้นไม้ของประชาชน ซึ่งรัฐบาลได้ประกาศจะให้ธนาคารต้นไม้เป็นนโยบายสำคัญของรัฐบาล สนับสนุนให้มีการขับเคลื่อนโครงการธนาคารต้นไม้ เพื่อจะสร้างรูปธรรม การปลูกต้นไม้ให้มีความชัดเจน จนสามารถนำไปเป็นแบบอย่างและจะผลักดันเป็นนโยบายของรัฐต่อไป ตามที่นายอภิสิทธิ์ เวชชาชีวะ นายกรัฐมนตรีได้ประกาศ เมื่อวันที่ 25 มีนาคม 2553 โดยได้กล่าวว่า **“สิ่งที่มีความวิตกกังวลของประชาชนทั่วไป ทั้งในประเทศไทย และประเทศอื่นที่ประสบกับสภาวะวิกฤติ บนความไม่มั่นคง ในเรื่องรายได้ ในอนาคตของตนเอง ข้อเสนอหรือประสบการณ์จากภาคประชาชน จะหยิบยกขึ้นมาเป็นกรณีตัวอย่าง ตัวอย่างแรกก็คือ ธนาคารต้นไม้ ซึ่งเป็นโครงการที่หลายหน่วยงานกำลังขับเคลื่อนและให้การสนับสนุนอยู่นั้น รัฐบาลจะถือเป็นนโยบายสำคัญ กรณีศึกษาเรื่องการปลูกต้นไม้เป็นทรัพย์สินนั้น ก็ตรงตามแนวพระราชดำริส ป่า 3 อย่าง ประโยชน์ 4 อย่าง ของพระบาทสมเด็จพระเจ้าอยู่หัว เพราะฉะนั้นแนวทางและนโยบายในเรื่องของโครงการธนาคารต้นไม้ ก็จะเป็นนโยบายสำคัญในการคลี่คลายทางด้านเศรษฐกิจให้กับพี่น้องประชาชนในชนบท”** และตามคำสั่งคณะกรรมการเสริมสร้างความเข้มแข็งชุมชนแห่งชาติ ที่ 3/2552 ลงวันที่ 3 เมษายน 2552

ปัจจุบันองค์กรธนาคารต้นไม้ ได้ขยายผลจนมีธนาคารต้นไม้สาขาจำนวนกว่า 1,015 สาขา ทั่วประเทศ มีสมาชิกกว่า 100,350 คน ใน 53 จังหวัด ซึ่งเป็นองค์กร ที่ประชาชนผู้ปลูกต้นไม้ ได้รวมตัวกันอย่างสร้างสรรค์ มีความประสงค์ จะขับเคลื่อนโครงการธนาคารต้นไม้ให้ก่อเกิดประโยชน์ มีเป้าหมายในการแก้ปัญหา เศรษฐกิจ สังคม สิ่งแวดล้อมและการเมือง โดยใช้ต้นไม้เป็นเครื่องมือ

3.2 กรอบแนวคิดและหลักการของธนาคารต้นไม้

3.2.1 แนวคิดธนาคารต้นไม้

- 1) ธนาคารต้นไม้ มีแนวคิดที่จะให้ภาคประชาชนโดยเฉพาะเกษตรกรปลูกต้นไม้เศรษฐกิจ ในที่ดินทำกินของตนเองแล้วสร้างมูลค่าต้นไม้ เป็นทรัพย์สิน เป็นเงิน เพื่อใช้ทรัพย์สินดังกล่าว ไปเป็นทุน หรือค้ำประกันหนี้สิน หรือชำระหนี้ธนาคารเพื่อการเกษตรและสหกรณ์การเกษตร (ธกส.) หรือธนาคารอื่นๆ หรือสถาบันการเงินของรัฐ ตลอดจนการใช้มูลค่าไม้เป็นหลักทรัพย์ หรือ หลักประกันต่าง ๆ ที่จะต้องทำระหว่างรัฐกับประชาชน
- 2) ธนาคารต้นไม้ มีแนวคิดให้ชุมชนปลูกต้นไม้ในที่ดินส่วนรวม เพื่อสร้างมูลค่าเป็นทรัพย์สิน ของชุมชนส่วนรวม
- 3) ธนาคารต้นไม้ มีแนวคิดจะเพิ่มพื้นที่สีเขียวให้แผ่นดิน และมุ่งแก้ปัญหาโลกร้อน ด้วยแนวคิด สร้างโลก 5 ใบ บนโลกใบเดียว กล่าวคือสร้างสีเขียวเพิ่มพูนบนโลกหลายระดับกว่าปกติ 5 เท่า
- 4) ธนาคารต้นไม้ มีแนวคิดให้เกษตรกรรักแผ่นดินทำกิน และสร้างมูลค่าเพิ่มให้แก่ที่ดิน ตลอดจนป้องกันการซื้อขายที่ดิน

- 5) ธนาคารต้นไม้ มีแนวคิดในการรับรองสิทธิต้นไม้ที่ปลูกและรับรองสิทธิในที่ดินที่ประชาชนได้ปลูกต้นไม้ สิทธิทำกินในที่ดินดังกล่าวหมายถึง สิทธิทำกินตามที่กฎหมายกำหนดให้ แต่ที่ดินยังเป็นของรัฐ และเป็นเสมือนที่ดินของชุมชน และสังคมโดยรวม
- 6) ธนาคารต้นไม้ มีแนวคิดการสร้างจิตสำนึกอนุรักษ์ สร้างเครือข่าย กลุ่มคนที่ปลูกต้นไม้
- 7) ธนาคารต้นไม้ มีแนวคิดในการสร้างความพอเพียง มั่งคั่ง ยั่งยืนให้กับมนุษย์และสิ่งแวดล้อม
- 8) ธนาคารต้นไม้ มีแนวคิดการดำรงวิถีการเกษตรที่มุ่งเอาภูมิปัญญาชาติพันธุ์ไทยทำการเกษตร ให้เกิดความหลากหลายในพื้นที่ และสร้างสมดุลแก่ระบบนิเวศน์ ตามแนวทางป่า 3 อย่าง ประโยชน์ 4 อย่าง

3.2.2 หลักการของธนาคารต้นไม้

หลักการที่ 1 ต้นไม้ที่ประชาชนปลูก ณ ที่ใด ประชาชนมีสิทธิในการเป็นเจ้าของ หลักการนี้หมายถึง การให้ค่าแก่สิทธิชุมชน สิทธิประชาชน ให้เกิดการรู้สึกเป็นเจ้าของ เพราะปัญหาที่ผ่านมาเสมือนว่าประชาชนไม่ได้เป็นเจ้าของ จึงไม่เห็นคุณค่าความหมายของต้นไม้

หลักการที่ 2 ต้นไม้ที่ประชาชนปลูก ณ ที่ใด ประชาชนย่อมมีสิทธิดูแลรักษา คิดมูลค่าและการตัดเพื่อเป็นสินค้า หมายถึงการให้สิทธิในการดูแล จัดการ และสิทธิในการจัดการ เพื่อการค้าขาย เป็นสินทรัพย์เลี้ยงชีพได้ เหมือนพืชเกษตรอื่น

หลักการที่ 3 ผืนแผ่นดินที่ประชาชนปลูกต้นไม้ ประชาชนย่อมได้รับการรับรองสิทธิทั้งต้นไม้และที่ดินให้เป็นของประชาชน หมายถึง ทั้งต้นไม้ที่ประชาชนปลูก และผืนแผ่นดินที่ประชาชนปลูก พึงจะต้องได้รับการรับรองสิทธิขั้นพื้นฐาน ให้ประชาชนรู้ซึ่งถึงความเป็นเจ้าของตามสมควร อีกนัยหนึ่ง คือ สิทธิของคนในการถือครองต้องมาจากต้นไม้ ที่ก่อกำเนิดขึ้นในผืนดินนั้นด้วย **สิทธิทำกิน** ในที่ดินดังกล่าวหมายถึง สิทธิทำกินตามที่กฎหมายกำหนดให้ แต่ที่ดินยังเป็นของรัฐ และเป็นเสมือนที่ดินของชุมชน และสังคมโดยรวม

หลักการที่ 4 ต้นไม้ที่ประชาชนปลูก ย่อมเป็นทรัพย์ของประชาชนและต้นไม้ทุกต้นย่อมมีมูลค่า หมายถึงการรับรองคุณค่า มูลค่าแก่ต้นไม้ของประชาชนและให้ค่านั้นตกเป็นทรัพย์ของประชาชนสู่การตกทอดเป็นไม้มรดกเช่นทรัพย์อื่น

หลักการที่ 5 ต้นไม้ทุกต้นที่ประชาชนปลูกย่อมสร้างสีเขียวให้แผ่นดิน และความสมดุลให้กับ ระบบนิเวศ ตลอดจนแก้ปัญหาโลกร้อนได้โดยคุณ

3.3 วัตถุประสงค์ เป้าหมาย และสาระสำคัญของธนาคารต้นไม้

3.3.1 วัตถุประสงค์

- 1) เพื่อให้ประชาชนทุกคนทั้งที่เป็นหนี้และไม่เป็นหนี้ สามารถปลูกต้นไม้แล้วได้ประโยชน์จากรัฐ เหมือนกัน
- 2) สร้างรูปแบบผสมผสานกระบวนการส่งเสริมตามพฤติกรรมสังคมไทยที่ยอมรับผู้นำ ผู้มีอำนาจผู้มีความมั่งคั่ง ผู้มีความดีงาม โดยให้กลุ่มคนเหล่านี้ที่ไม่ได้เป็นหนี้ เป็นผู้นำในการปลูกต้นไม้
- 3) เพื่อประเมินค่าต้นไม้เป็นทรัพย์ขณะมีชีวิต ซึ่งเป็นการสร้างค่าให้แก่ต้นไม้ตั้งแต่เริ่ม ปลูกและฝากไว้ในบัญชีธนาคารเป็นตัวเลขของมูลค่าต้นไม้ โดยช่วงเริ่มต้นให้คิดตามราคาทุนที่รัฐลงทุนและเป็นต้นทุนในการสร้างความเจริญเติบโต จากนั้นให้ประเมินตามมูลค่า ราคาจริง โดยมีเงื่อนไขต้องรวมกลุ่มเป็นองค์กรธนาคารต้นไม้ระดับต่างๆ
- 4) ประชาชนปลูกต้นไม้เพื่อความมั่นคงของตน เพื่อตกทอดเป็นมรดก และเพื่อเป็นการสร้างกุศลต่อมนุษยชาติ

- 5) ให้องค์กรและหน่วยงานต่างๆ ได้ใช้ที่ดินว่างเปล่าสร้างมูลค่าให้แก่ตัวเองด้วยต้นไม้
- 6) ใช้ต้นไม้เป็นเครื่องมือในการสร้างระบบนิเวศที่สมดุลในพื้นที่เล็กๆ ของเกษตรกรเพื่อเชื่อมต่อพื้นที่ ที่สมดุลในระบบนิเวศจากป่าผืนใหญ่ด้วยความเชื่อว่าระบบนิเวศ ณ จุดหนึ่งจะส่งผลต่อพื้นที่นั้น
- 7) เพิ่มพื้นที่ป่าและการสร้างความมั่นคงในแผ่นดิน โดยใช้เงื่อนไขในการรับรอง ต้นไม้และแผ่นดินที่ประชาชนปลูกต้นไม้ให้เป็นของประชาชน
- 8) เปลี่ยนฐานการออมเงินสู่ภาคชนบท โดยใช้ต้นไม้เป็นเงินออมซึ่งเป็นการออมที่ปลอดภัย และเป็นจุดแข็งของชนบทที่เพาะปลูกเก่ง มีที่ดินทำกินเป็นของตนเองและธรรมชาติเอื้ออำนวย
- 9) ปิดจุดอ่อนในการปลูกต้นไม้ของประเทศ เนื่องจากรัฐบาลไทยและคนไทยไม่มีแรงจูงใจในการปลูกต้นไม้และคนไทยไม่รู้สิทธิถึงการเป็นเจ้าของต้นไม้เพราะเกิดความคิด ความเชื่อว่าเป็นของราชการ แนวทางธนาคารต้นไม้จึงสร้างการตีค่าต้นไม้ให้เป็นเงินเป็นแรงจูงใจให้ ประชาชนปลูกต้นไม้ และปลูกในแผ่นดินของตนเอง จะทำให้เกิดความรู้สึกถึงการเป็นเจ้าของ

3.3.2 เป้าหมาย

ก. เป้าหมายทางด้านเศรษฐกิจ

- 1) การแก้ปัญหาหนี้สินของประชาชน กล่าวคือต้นไม้ของประชาชนได้รับการประเมินค่าเป็นทรัพย์สิน นำไปค้ำประกันหนี้ หรือชำระหนี้ และธนาคารต้นไม้ เสนอให้รัฐจ่ายค่าตอบแทน อัตราร้อยละ 5 ของมูลค่าต้นไม้ที่ยืนต้นมีชีวิต
- 2) สร้างรูปธรรมพึ่งตนเองตามแนวปรัชญาเศรษฐกิจพอเพียง กล่าวคือ ธนาคารต้นไม้ทำการส่งเสริมการปลูกต้นไม้ในภาคครัวเรือนในที่ดินทำกินของตนเองให้เกิดการผสมผสานระหว่างพืชอาหาร พลังงาน และพืชที่เป็นต้นไม้เศรษฐกิจ เป็นไปตามพระราชดำริป่า 3 อย่าง ประโยชน์ 4 อย่าง
- 3) สร้างการออมทรัพย์ที่เกิดจากการประเมินค่าต้นไม้ให้เป็นทรัพย์สินไว้ในสมุดบัญชีธนาคารต้นไม้ เสนอให้รัฐจ่ายค่าตอบแทนเป็นดอกเบี้ย อัตราร้อยละ 5 ของมูลค่าต้นไม้ โดยมูลค่าที่เพิ่มขึ้นและออมได้ มาจากการเพิ่มมูลค่าของต้นไม้ที่เจริญเติบโต
- 4) วางรากฐานเศรษฐกิจการพึ่งตนเอง ในระยะยาว กล่าวคือต้นไม้จะเติบโตขึ้น เพิ่มมูลค่าขึ้น และเป็นทรัพย์สินในระยะยาวอย่างต่อเนื่อง

ข. เป้าหมายทางสังคม

- 1) รักษาสภาพชุมชนท้องถิ่นให้เข้มแข็ง โดยการให้ต้นไม้เป็นเครื่องมือในการปรับเปลี่ยนนโยบายรัฐ ให้สามารถใช้ต้นไม้ เป็นทรัพย์สิน สำหรับการป้องกันการซื้อขายที่ดิน จนทำให้ประชาชนสามารถรักษาที่ดินทำกินไว้ได้ เมื่อชุมชนรักษาที่ดิน ทำกินไว้ได้ ก็จะไม่ต้องเคลื่อนย้าย หรือเปลี่ยนฐานอาชีพ สามารถดำรงอยู่กับสังคมชนบทได้ด้วยความเข้มแข็ง
- 2) แก้ปัญหาการว่างงานกล่าวคือ ธนาคารต้นไม้สามารถสร้างงานให้เพิ่มขึ้นในชุมชนท้องถิ่นจากการจัดการขั้นตอน ต่าง ๆ ของธนาคารต้นไม้
- 3) ผูกโครงสร้างสังคมคนในกลุ่มน้ำให้สัมพันธ์กันเป็นเครือข่ายสมาชิกธนาคารต้นไม้

4) ชำรงวิถีชีวิตที่มีการพึ่งพิงธรรมชาติ

ค. เป้าหมายด้านการพัฒนาทรัพยากรธรรมชาติและสิ่งแวดล้อม

- 1) พัฒนาพื้นฐานของการเกษตรโดยการสร้าง ฐานทรัพยากรป่าไม้บนที่ดินทำกินของเกษตรกร อันจะส่งผลให้เกิดความหลากหลายทางชีวภาพบนที่ดินทำกินและการฟื้นฟูความสมดุลของระบบนิเวศน์ในชุมชนท้องถิ่นให้กลับคืนสู่สภาพที่ใกล้เคียงธรรมชาติ
- 2) เพิ่มปริมาณต้นไม้ เพิ่มพื้นที่ป่าไม้ของชาติ อันเป็นฐานทรัพยากรสำคัญของการพัฒนาที่สอดคล้องกับศักยภาพของชาติในระยะยาว สร้างพื้นที่ป่าลักษณะเส้นทางเชื่อมห่อหุ้มป่าการกระจายไปทั่วทั้งประเทศไทย
- 3) ลดปัญหาภาวะโลกร้อน ภัยแล้ง และปัญหาด้านสิ่งแวดล้อมอื่น ๆ
- 4) ฟื้นฟูพื้นที่เกษตรเคมีเชิงเดี่ยวให้เกิดการผสมผสานหลากหลาย
- 5) การยกระดับน้ำใต้ดินด้วยพื้นที่เกษตรที่มีสภาพใกล้เคียงกับป่า

ง. เป้าหมายทางการเมือง

เป้าหมายทางการเมือง หมายถึงเป้าหมายธนาการต้นไม้มีเป้าหมายผลักดันให้เกิดผลทางการเมืองการปกครอง เช่น การเสนอรัฐบาล นักการเมือง พรรคการเมือง การเสนอร่าง พ.ร.บ. ธนาการต้นไม้ เป็น พ.ร.บ. ว่าด้วยสิทธิชุมชนเพื่อเป็นนโยบายของรัฐต่อไป

3.3.3 สารสำคัญและธรรมเนียมหลักของธนาการต้นไม้

ธนาการต้นไม้เปรียบเสมือนขบวนการไฟฟ้า มีหัวใจจักร ตู้ ขั้วต่อ และองคาพยพอื่นๆยับเยียนต่อกันเป็นขบวน จะตัดตอนใดตอนหนึ่งไปไม่ได้ เพราะเป็นเงื่อนไขของการสร้างความสมบูรณ์ชัดเจน และแก้ปัญหาเป็นองค์รวม ธรรมเนียมหลักของธนาการต้นไม้ ยึดหลักของความเป็นธรรม คือต้องไม่ขี้โอ่ ไม่โกง หรือเอาเปรียบผู้อื่น และไม่ยอมให้ผู้อื่นขี้โอ่โกงหรือเอาเปรียบ หมายถึงหลักเกณฑ์ทั้งหลาย ของธนาการต้นไม้ ที่มีอยู่แล้ว หากฝ่าฝืนต่อธรรมเนียมหลักก็ต้อง แก้ให้มาสู่ความเป็นธรรม กฎเกณฑ์อันใด ยังไม่มีก็จะถูกสร้างขึ้นทำให้เกิดความเป็นธรรม ตามธรรมเนียมหลักของธนาการต้นไม้

3.4 วิธีการและขั้นตอนในการดำเนินงาน

3.4.1 การรับรององค์กรธนาการต้นไม้โดยรัฐ

ธนาการต้นไม้มีมติ จากที่ประชุมใหญ่ประจำปี ธนาการต้นไม้ เมื่อวันที่ 17 มีนาคม 2553 ที่ศูนย์กิจกรรมธรรมชาติมาบเอื้อง อำเภอบ้านบึง จังหวัดชลบุรี ให้ธนาการต้นไม้จัดตั้งองค์กรภาคประชาชน โดยใช้ประกาศคณะกรรมการบริหารธนาการต้นไม้ และมีมติให้เสนอรัฐบาล รับรององค์กรธนาการต้นไม้ ให้เป็นองค์กรภาคประชาชนอย่างเป็นทางการ โดยให้รับรองด้วยคำสั่ง หรือระเบียบ หรือประกาศสำนักนายกรัฐมนตรี เพื่อให้การขับเคลื่อนองค์กรเป็นไปด้วยความเรียบร้อย และเกิดผลดีต่อประเทศไทยและประชาชน

3.4.2 การจัดการองค์กรและรูปแบบการบริหารจัดการองค์กร ธนาการต้นไม้

ธนาการต้นไม้มีการผูกโครงสร้างองค์กร เหมือนร่างแห เริ่มต้นจากฐานแห่ด้านล่างผูก โครงสร้างถักทอสู่ด้านบนเชื่อมโยงกันด้วยความเป็นภาครภาพ ประกอบด้วย

(1) ธนาคารต้นไม้ระดับสาขา มีสมาชิกในหมู่บ้านและท้องถิ่นใกล้เคียงกันจัดเวทีปลูกต้นไม้ในใจคน ตั้งองค์กรธนาคารต้นไม้ระดับสาขาขึ้น ชื่อว่าธนาคารต้นไม้สาขา..... ซึ่งในสาขา ประกอบด้วยสมาชิกอย่างน้อย 50 คน มีคณะกรรมการธนาคารต้นไม้สาขา 9-15 คน

(2) ธนาคารต้นไม้ระดับเขตพื้นที่ลุ่มน้ำ (Zone) หลังจากเกิดธนาคารต้นไม้สาขาแล้ว เพื่อความสะดวกต่อการบริหารจัดการและการเชื่อมต่อคนปลูกต้นไม้เป็นเครือข่าย จึงให้ธนาคารต้นไม้ ในเขตพื้นที่ลุ่มน้ำ (Zone) หนึ่งๆ เป็นลุ่มน้ำสาขา ตั้งแต่ 9 สาขาขึ้นไป

(3) ธนาคารต้นไม้ระดับจังหวัด คือ หลังจากเกิดธนาคารต้นไม้หลายสาขาหรือหลายเขตพื้นที่ลุ่มน้ำภายในจังหวัดหนึ่งๆ จึงตั้งธนาคารต้นไม้จังหวัดโดยมีคณะกรรมการธนาคารต้นไม้จังหวัด (ปัจจุบันมี 52 จังหวัด)

(4) ธนาคารต้นไม้ระดับภาค มี 9 ภาค ได้ทำการแบ่งพื้นที่รับผิดชอบธนาคารต้นไม้ ตามลักษณะภูมิภาค จำนวน 9 ภาค ได้แก่

ธนาคารต้นไม้ ภาคที่ 1 ภาคกลาง

ธนาคารต้นไม้ ภาคที่ 2 ภาคตะวันออก

ธนาคารต้นไม้ ภาคที่ 3 ภาคอีสานตอนล่าง

ธนาคารต้นไม้ ภาคที่ 4 ภาคอีสานตอนบน

ธนาคารต้นไม้ ภาคที่ 5 ภาคเหนือตอนบน

ธนาคารต้นไม้ ภาคที่ 6 ภาคเหนือตอนล่าง

ธนาคารต้นไม้ ภาคที่ 7 ภาคตะวันตก

ธนาคารต้นไม้ ภาคที่ 8 ภาคใต้ตอนบน

ธนาคารต้นไม้ ภาคที่ 9 ภาคใต้ตอนล่าง

(5) ธนาคารต้นไม้ระดับชาติ เป็นองค์กรธนาคารต้นไม้ระดับสูงสุด เป็นการรวมตัวของเครือข่ายธนาคารต้นไม้ทุกระดับ เป็นองค์กรธนาคารต้นไม้ภาคประชาชน มีศูนย์กลางการปฏิบัติงานคือ ธนาคารต้นไม้สำนักงานใหญ่ตั้งอยู่ที่ ศูนย์กสิกรรมธรรมชาติมาบเอื้อง ปัจจุบัน ประกอบด้วย คณะกรรมการ 2 ชุด ได้แก่

ก. คณะกรรมการบริหารธนาคารต้นไม้ระดับชาติ แต่งตั้งจากที่ประชุมใหญ่ประจำปี ธนาคารต้นไม้ โดยให้มีคณะกรรมการที่ปรึกษาและคณะกรรมการ มาจากธนาคารต้นไม้ภาคต่างๆ และภาคี จำนวน 15-25 คน(ปัจจุบันมี ดร.วิวัฒน์ ศัลยกำธร เป็นประธานฯ)

ข. คณะกรรมการขับเคลื่อนธนาคารต้นไม้ระดับชาติ แต่งตั้งจากตัวแทนธนาคารต้นไม้ระดับจังหวัด ๖ ละ 2-5 คน ซึ่งคณะกรรมการทั้ง 2 คณะ แต่งตั้งโดยใช้ประกาศคณะกรรมการบริหารธนาคารต้นไม้ (ปัจจุบันมี นายปัญญา คุลิเวสินทร์ เป็นประธานฯ)

(6) การผูกโครงสร้างองค์กรธนาคารต้นไม้

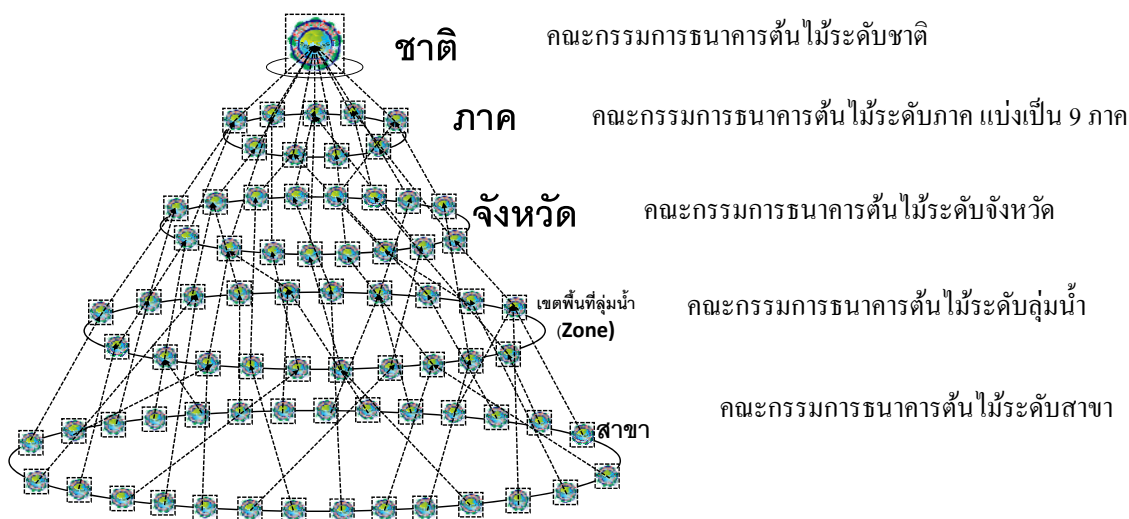

(7) โครงสร้างองค์กรธนาคารต้นไม้

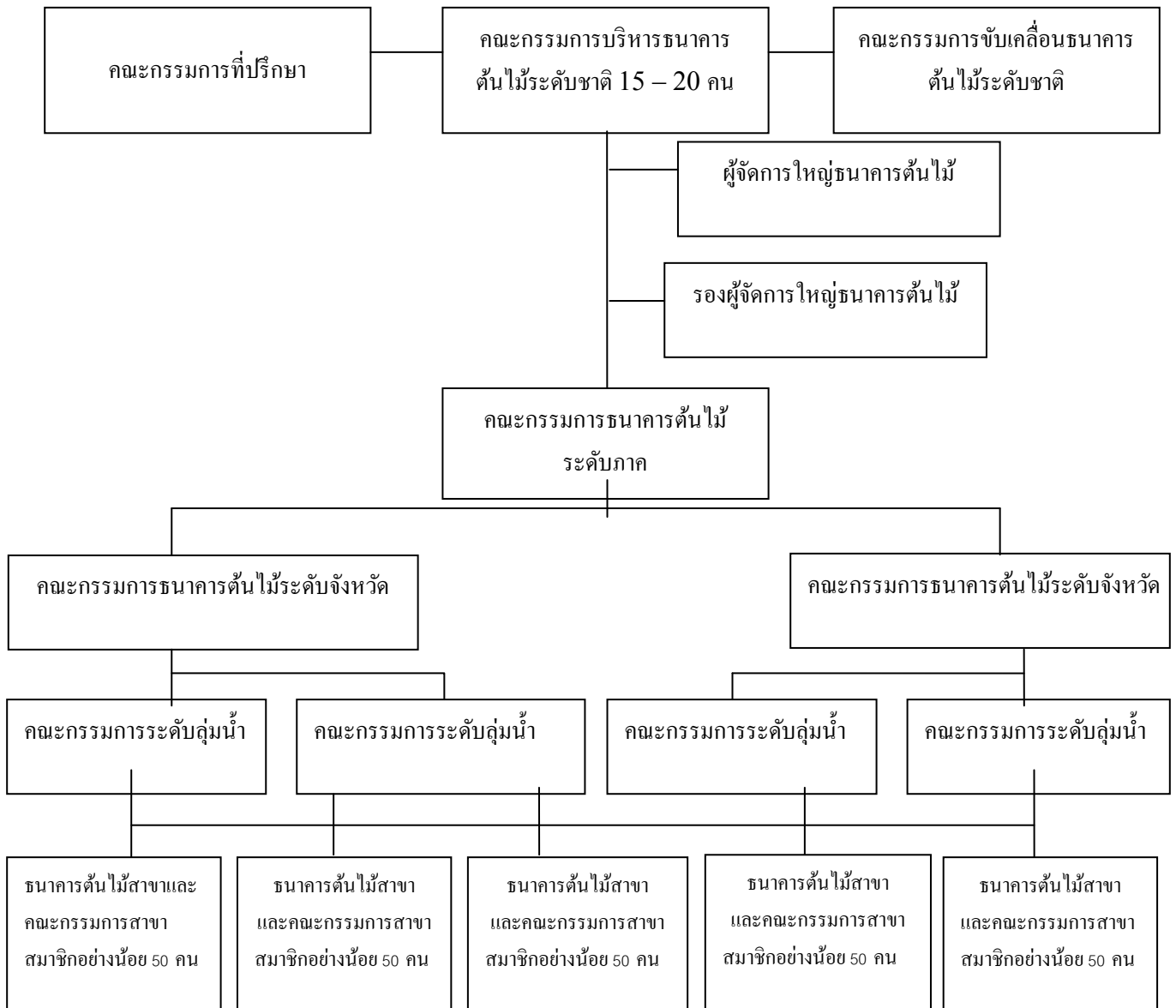

ขั้นตอนที่ 1 รวบรวมพลังตั้งองค์กร

ตั้งองค์กรธนาคารต้นไม้ แต่งตั้งคณะกรรมการ

วางแผนจัดจัดกระบวนการขับเคลื่อนเป็น บริหาร คณะกรรมการขับเคลื่อน

ชาติ /พลังแผ่นดิน

พลังของแผ่นดิน

(8) ขั้นตอนการดำเนินงานธนาคารต้นไม้รูปแบบแถบสีธงไตรรงค์ของผืนธงชาติไทย

<p>ขั้นตอนที่ 2 สร้างความเชื่อ ความเข้าใจ</p> <p>สร้างจิตสำนึกร่วมแห่งพลังคุณความดีจัดตั้ง</p> <p>มวลชน แนวร่วม</p>	<p>จัดเวทีปลูกต้นไม้ในใจคน จัดตั้งองค์กรธนาคาร</p> <p>ต้นไม้สาขา สมาชิก กรรมการ ส่งข้อมูล</p> <p>ศาสนา</p>
<p>ขั้นตอนที่ 3 ปลูกต้นไม้สนองพระราชดำริ</p> <p>ปลูกต้นไม้ตามแนวพระราชดำริ ป่า 3</p> <p>อย่าง ประโยชน์ 4 อย่าง ทิวทัศน์แผ่นดิน</p> <p>ด้วยการประเมินมูลค่าเพื่อสร้างแรงจูงใจ</p> <p>เพื่อสร้างฐานราก ความพออยู่ พอกิน พอใช้</p> <p>ตามหลักปรัชญาเศรษฐกิจพอเพียง</p>	<p>ส่งเสริมการปลูกในที่ดินทำกินของตนเอง</p> <p>ผสมผสานในพื้นที่เกษตรของประชาชน ใช้</p> <p>กระบวนการมีส่วนร่วม ให้เกิดธนาคารต้นไม้ทั่วประเทศ 5,000 สาขา ภายในปี 2553 ภายใต้แนว</p> <p>พระราชดำริ ป่า 3 อย่างประโยชน์ 4 อย่าง</p> <p>พระมหากษัตริย์</p>
<p>ขั้นตอนที่ 4 ตรวจสอบ ประเมินผล</p> <p>ทำการตรวจสอบประเมินผล และจัดทำ</p> <p>ข้อมูล ด้วยความซื่อสัตย์ สุจริต</p>	<p>ตรวจสอบ ประเมิน มูลค่าต้นไม้ จัดทำข้อมูล</p> <p>รับรองมูลค่า ลงสมุดบัญชีธนาคารต้นไม้ โดยใช้</p> <p>ความสุจริต ของประชาชนเป็นที่ตั้ง ใช้เกณฑ์สุ่ม</p> <p>ตัวอย่างจากพื้นที่ สุ่มตัวอย่างหากความผิดพลาด</p> <p>เกินร้อยละ 10 ให้ยกเลิกการประเมินทั้งสาขา ในปี</p> <p>นี้ๆ</p> <p>ศาสนา</p>
<p>ขั้นตอนที่ 5 นำผลไปใช้เพื่อปฏิรูปกติกา</p> <p>นำผลการประเมินไปใช้และนำผลผลิต</p> <p>ต้นไม้ไปใช้</p>	<p>นำมูลค่าต้นไม้สมุดบัญชีธนาคารต้นไม้ไปใช้กับรัฐ</p> <p>1. ค้ำประกันหนี้ (แทนที่ดิน) 2. ค้ำประกันตน</p> <p>3. ใช้แทนเงินสดเป็นสวัสดิการ เช่น การเล่าเรียน</p> <p> ฯลฯ โดยให้รัฐจ่ายค่าตอบแทนอัตราร้อยละ 5 ของ</p> <p>มูลค่าไม้</p> <p>นำไปใช้เพื่อรักษาแผ่นดิน ให้กับประชาชน</p> <p>จัดการผลผลิต ให้เกิดมูลค่าทางเศรษฐกิจ</p> <p>ชาติ /พลังแผ่นดิน</p>

(9) กรอบแนวทางและขั้นตอนการดำเนินงานธนาคารต้นไม้

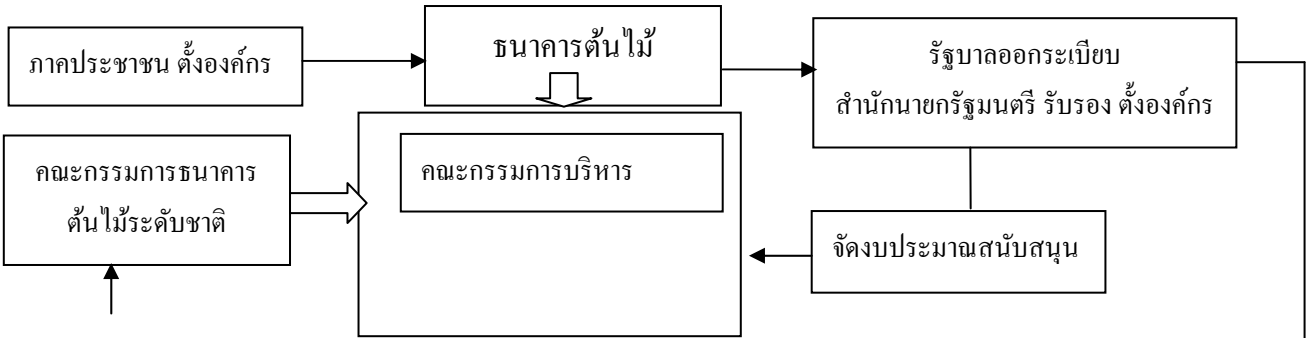

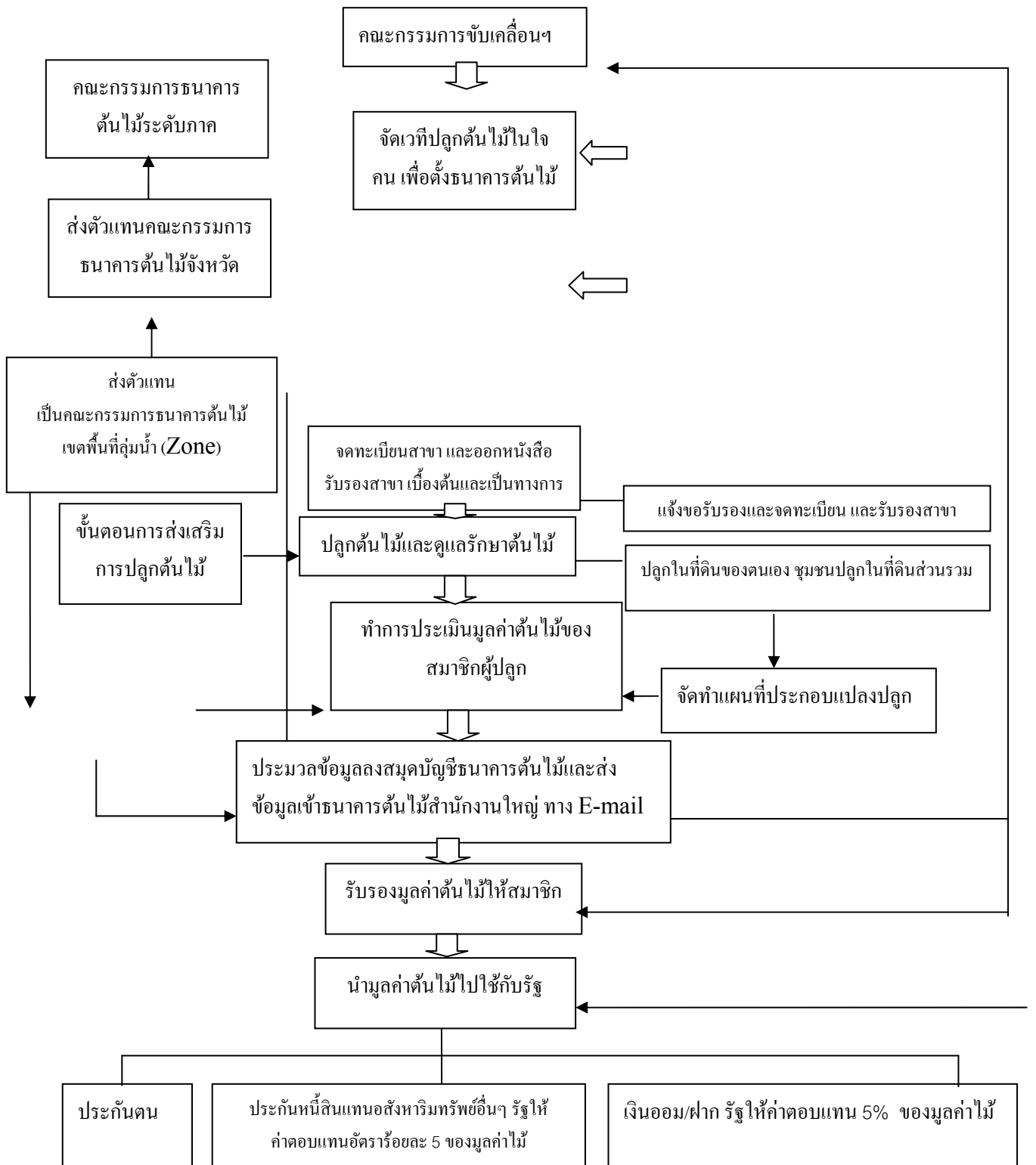

3.5 หลักเกณฑ์ต่างๆ ของธนาคารต้นไม้ (โดยย่อ)

3.5.1 หลักเกณฑ์การเป็นสมาชิก

สัญชาติไทย มีความสมัครใจและมีความเชื่อเรื่องธนาคารต้นไม้สมัครเป็นสมาชิกโดยใช้แบบขตม.1 มีหนี้สินหรือไม่ก็ได้ ปลูกต้นไม้หรือไม่ก็ได้ กรณีเป็นสมาชิกที่ต้องการขึ้นทะเบียนต้นไม้ ต้องปลูกต้นไม้อย่างน้อย 80/แปลง กรณีที่ดินน้อยกว่า 1 ไร่ ต้องปลูกอย่างน้อย 9 ต้นจึงจะทำการขึ้นบัญชีให้ ฯลฯ

3.5.2 หลักเกณฑ์การจัดตั้งธนาคารต้นไม้สาขา

เวทีปลูกต้นไม้ในใจคน สาขาละ 1 ครั้ง รับสมาชิกในชุมชน ไม่น้อยกว่า 50 คนและไม่ควรให้สมาชิกมากเกินไป ตั้งคณะกรรมการ โดยการคัดเลือกตัวแทนจากสมาชิกเป็นคณะกรรมการสาขาละ 9-15 คน

3.5.3 หลักเกณฑ์การจัดตั้งธนาคารต้นไม้เขตพื้นที่ลุ่มน้ำ

เวทีทำการธนาคารต้นไม้เขตพื้นที่ลุ่มน้ำ (Zone) มีคณะกรรมการธนาคารต้นไม้เขตพื้นที่ลุ่มน้ำ มีธนาคารต้นไม้สาขาเป็นเครือข่ายในลุ่มน้ำ จำนวน ตั้งแต่ 9 สาขา ขึ้นไป

3.5.4 หลักเกณฑ์การจัดตั้งธนาคารต้นไม้จังหวัด

คณะกรรมการธนาคารต้นไม้จังหวัด มาจากตัวแทนธนาคารต้นไม้สาขาในจังหวัดมารวมกัน

3.5.5 หลักเกณฑ์การจัดตั้งธนาคารต้นไม้ภาค

มีคณะกรรมการ มาจากตัวแทนธนาคารต้นไม้จังหวัด ในภาคที่กำหนด

3.5.6 หลักเกณฑ์การจัดตั้งธนาคารต้นไม้ระดับชาติ

ตั้งองค์กรภาคประชาชนชื่อ ธนาคารต้นไม้ ทำการบริหารจัดการโดยคณะกรรมการที่ได้ประกาศแต่งตั้ง ตั้งธนาคารต้นไม้สำนักงานใหญ่ ตามมติที่ประชุมใหญ่ประจำปี ตั้งคณะกรรมการธนาคารต้นไม้ระดับชาติ 2 ชุด ได้แก่ ก.คณะกรรมการขับเคลื่อนธนาคารระดับชาติ ข.คณะกรรมการบริหารธนาคารต้นไม้ระดับชาติ

3.5.7 หลักเกณฑ์การกำหนดประเภท และชนิดไม้ที่ปลูก

ธนาคารต้นไม้จะรับรองต้นไม้ที่ ใช้น้ำน้อยเพื่อการค้าได้ หมายถึง เป็นต้นไม้ที่โตแล้วสามารถใช้น้ำน้อยได้ เป็นไม้พื้นถิ่นหรือไม้ถิ่นอื่นก็ได้ แต่ไม่ทำลายสิ่งแวดล้อม

การกำหนดประเภทชนิดไม้ การจัดกลุ่มต้นไม้ และการประเมินมูลค่า กำหนดหลักเกณฑ์ต่างๆ ดังนี้ **ประเภทในการประเมินค่า**

- 1) **ต้นไม้ที่ปลูกใหม่** อายุ 1-10 ปี ประเมินตามราคารูปลูก โดยเริ่มต้นที่ภาครัฐลงทุน ปีละ 100 บาทและ เพิ่มขึ้นปีละ 100 บาททุกปีตามอายุต้นไม้ (ใช้แบบสำรวจ ชตม. 2/1)
- 2) **ต้นไม้ที่ปลูกหรือมีอยู่เดิม** อายุ 10 ปี ขึ้นไป ประเมินตามราคาจริง คิดจากปริมาณเนื้อไม้ X ราคาท้องตลาด ที่ธนาคารต้นไม้กำหนด (ใช้แบบ ชตม.2/1 และ 2/2)

การกำหนดชนิดไม้

ชนิดไม้ที่เข้าเกณฑ์ ต้องเป็นไม้ที่เติบโตแล้วใช้น้ำน้อย ไม่ใช่พืชเกษตรปศุสัตว์ไป เป็นชนิดใดก็ชนิดนั้น ให้เป็นข้อเสนอและข้อตกลงของแต่ละจังหวัด ให้นั้นไม้ท้องถิ่นแต่ไม่ปีดถิ่น ไม้นอกประเทศ ที่ไม่ทำลายสิ่งแวดล้อม

ชนิดไม้ที่ไม่เข้าเกณฑ์ ไม้ที่ไม่สามารถนำเข้าโครงการได้(ไม่เข้าเกณฑ์ธนาคารต้นไม้) มีอยู่ 4 ชนิด ได้แก่ ไม้ยูคาลิปตัส ไม้ยางพารา ไม้กฤษณา และไม้ที่ถูกปลูกจนเป็นกระแสด หลกลวงขายกล้าไม้ ราคาแพงให้ประชาชน เช่น ไม้ตะกูดยักษ์ แต่หากจะยกเว้นเพิ่มเติมต้องมีมติที่ประชุมใหญ่ประจำปี

การจัดกลุ่มเนื้อไม้

กลุ่มที่ 1 ต้นไม้ที่มีอัตราการเติบโตเร็ว รอบตัดฟันสั้น มูลค่าของเนื้อไม้ต่ำ เช่น กระจินเทพา

กลุ่มที่ 2 ต้นไม้ที่มีอัตราการเติบโตปานกลาง รอบตัดฟันยาว มูลค่าของเนื้อไม้ทั้งสูงและต่ำ เช่น มะฮอกกานีตะเคียนทอง สัก กระบาก ฯลฯ

กลุ่มที่ 3 ต้นไม้ที่มีอัตราการเติบโตช้า รอบตัดฟันยาว มูลค่าของเนื้อไม้สูงมาก เช่น ไม้พะยุง

หลักเกณฑ์การกำหนดความโต ความสูงของต้นไม้ ในช่วง 1-10 ปี การดูแลรักษาต้นไม้อาจจะแตกต่างกัน จึงตั้งเกณฑ์ชนิดไม้ที่เหมาะสมไว้ โดยใช้เกณฑ์ความโต ความสูงของจังหวัดสุราษฎร์ธานี เป็นเกณฑ์

❖ เกณฑ์ความสูงต่ออายุของต้นไม้ 1-10 ปี

อายุ (ปี)	ความสูง (เมตร)									
	1	2	3	4	5	6	7	8	9	10
ประเภท										
กลุ่มที่ 1	1.5	3	5	7	8	9	10	12	13	15
กลุ่มที่ 2	1	2	3	4	5	6	7	8	9	10
กลุ่มที่ 3	.80	1.5	2	2.5	3	3.5	4	4.5	5	6

❖ เกณฑ์ความโตต่ออายุของต้นไม้ 1-10 ปี

อายุ (ปี)	ความโตเส้นรอบวงที่ความสูงระดับอก (ซ.ม.)									
	1	2	3	4	5	6	7	8	9	10
ประเภท										
กลุ่มที่ 1	2	4	10	20	27	35	45	55	65	75
กลุ่มที่ 2	-	2	4	8	12	15	20	22	25	30
กลุ่มที่ 3	-	-	2	5	10	12	15	18	20	25

3.5.8 หลักเกณฑ์การปลูก การรับรอง การประเมิน การตรวจสอบ มาตรการป้องกันการทุจริต และการขึ้นทะเบียนต้นไม้ (โดยย่อ)

- 1) การปลูก เป็นการปลูกผสมผสานกับพืชเกษตรให้ทำอาชีพการเกษตรได้อย่างปกติ เป็นการปลูกที่เลียนแบบธรรมชาติ คือให้เกิดความหลากหลายทั้งชนิดและช่วงอายุ ที่เอื้ออำนวยต่อการเจริญเติบโตได้อย่างปกติของต้นไม้ ไม่กำหนดระยะปลูก หากเทียบสัดส่วนจำนวนต้นต่อไร่ ได้ประมาณ 40 ต้น/ไร่ (ในกรณีปลูกผสมกับพืชหลักทางการเกษตร) แต่กรณีที่ปลูกต้นไม้ที่แปลงต้องไม่เกิน ไร่ละ 169 ต้น /ไร่ แต่ต้องหลากหลายไม่น้อยกว่า 5 ชนิด ระยะปลูก ให้อาศัยหลักธรรมชาติ และหลักความเป็นจริงของการเจริญเติบโต ประมาณ 3x3 เมตร
- 2) การประเมินตรวจสอบและการรับรอง ทำโดยคณะกรรมการระดับสาขา โดยมีตัวแทนระดับจังหวัด มีส่วนรวมและธนาคารต้นไม้ระดับจังหวัด ทำการสุ่มตรวจจำนวนร้อยละ 10 ของแปลงปลูกแล้วจึงทำการรับรอง เสนอธนาคารต้นไม้สำนักงานใหญ่ ผู้การรับรองจากภาครัฐ จำนวนที่รับรองต่ำสุดอย่างน้อย 80 ต้น/แปลง แต่กรณีที่น้อยกว่า 1 ไร่ ให้ตั้งแต่ 9 ต้น ขึ้นไป สูงสุดไม่จำกัด โดยธนาคารต้นไม้จะรับรองต้นไม้ที่ปลูกใหม่หรือมีอยู่ก่อนแล้ว ให้เป็นของสมาชิกทุกต้น รับรองมูลค่าให้ทุกต้น แต่เสนอให้รัฐรับภาระจ่ายค่าตอบแทน อัตราร้อยละ 5 ของมูลค่าไม้และชดใช้ความเสียหาย แค่เพียง 1,000 ต้น/ต่อราย ซึ่งในการประเมิน และรับรอง ดำเนินการดังนี้

ต้องมีแผนที่แปลงปลูก ภาพถ่ายดาวเทียมใช้แบบสำรวจ ซึ่งการทำแผนที่การรับรองไม่ต้องเก็บเงินจากสมาชิก
ทุกกรณี

- 3) **มาตรการป้องกันการทุจริต** เมื่อคณะกรรมการที่แต่งตั้งได้ทำการสุ่มตัวอย่าง หากพบว่า ในแปลงหนึ่งแปลงใด
ผิดหลักเกณฑ์ ส่อไปในทางทุจริต เกินร้อยละ 10 ให้ยกเลิกผลการประเมินและรับรองทั้งสาขา ในปีนั้น

3.5.9 หลักเกณฑ์การจัดทำข้อมูล การขึ้นทะเบียนและการจัดการผลผลิตไม้

1) การจัดทำข้อมูลธนาคารต้นไม้

หลังจากสมาชิกปลูกต้นไม้ (เข้าโครงการฯ) ผ่านไป 1 ปี (1 ตุลาคม) แล้ว โดยที่มั่นใจว่าต้นไม้รอดตายแล้วแน่นอน สมาชิกผู้ปลูก
ต้นไม้ต้องไปแจ้งต่อคณะกรรมการธนาคารต้นไม้ สาขานั้นๆ และเป็นหน้าที่ ของกรรมการที่ต้องร่วมตรวจสอบหรือแต่งตั้ง
คณะกรรมการฝ่ายตรวจสอบไปทำการตรวจนับต้นไม้ให้สมาชิกตามแบบฟอร์ม ชตม. 2/1 และ ชตม. 2/2 โดยให้ทำการตรวจนับ
ทุกต้น ที่มีอายุเกิน 1 ปี ขึ้นไป แล้วทำการประเมินค่าต้นไม้ เกณฑ์และราคาที่กำหนดโดยธนาคารต้นไม้ อนึ่งในการตรวจนับต้องทำ
หมายเลขประจำต้นไม้ จะทำให้ได้ข้อมูล ชนิด จำนวน อายุ ขนาด ปริมาณ และมูลค่า ของต้นไม้ แต่ละแปลงทั้งหมด โดยต้อง
ดำเนินการทุกปี รวมทั้งให้ใช้วิธีเดียวกันในการจัดทำรายงานการขอใช้ต้นไม้ ของสมาชิกแต่ละราย

เมื่อได้ตรวจนับและประเมินมูลค่าต้นไม้แล้วให้นำข้อมูลไปรวบรวม และกรอกเข้าสู่ระบบ โปรแกรมที่ธนาคาร
ต้นไม้กำหนด

เมื่อกระบวนการรับรอง เสร็จสิ้นจนรัฐรับรองมูลค่าธนาคารต้นไม้สำนักงานใหญ่จะแจ้งผลการรับรองมูลค่าต้นไม้ ถือว่ามูลค่าต้นไม้
ถูกต้องมีการรับรองเป็นทางการแล้ว จากนั้นจึงนำข้อมูลไปลงในสมุดบัญชีธนาคารต้นไม้ประจำตัวสมาชิก

2) การขึ้นทะเบียนต้นไม้

เมื่อธนาคารต้นไม้สำนักงานใหญ่ได้ทำการรับรองธนาคารต้นไม้และมูลค่าต้นไม้ ตามขั้นตอนแล้ว ธนาคารต้นไม้สาขา
และธนาคารต้นไม้ระดับที่กำหนดให้จัดทำข้อมูล ต้องนำข้อมูลธนาคารต้นไม้ทั้งหมด ไปไว้ในสมุดบัญชีธนาคารต้นไม้ ประจำตัว
สมาชิก แล้วนำข้อมูลต้นไม้ ไปแจ้งขอขึ้นทะเบียนต้นไม้กับองค์กรที่เกี่ยวข้อง ได้แก่ ธนาคารต้นไม้ระดับจังหวัด หรือนายทะเบียน
สวนป่า หรือองค์กรของรัฐที่กำหนด

ขั้นตอนการจัดทำข้อมูลและการขึ้นทะเบียนต้นไม้ของธนาคารต้นไม้

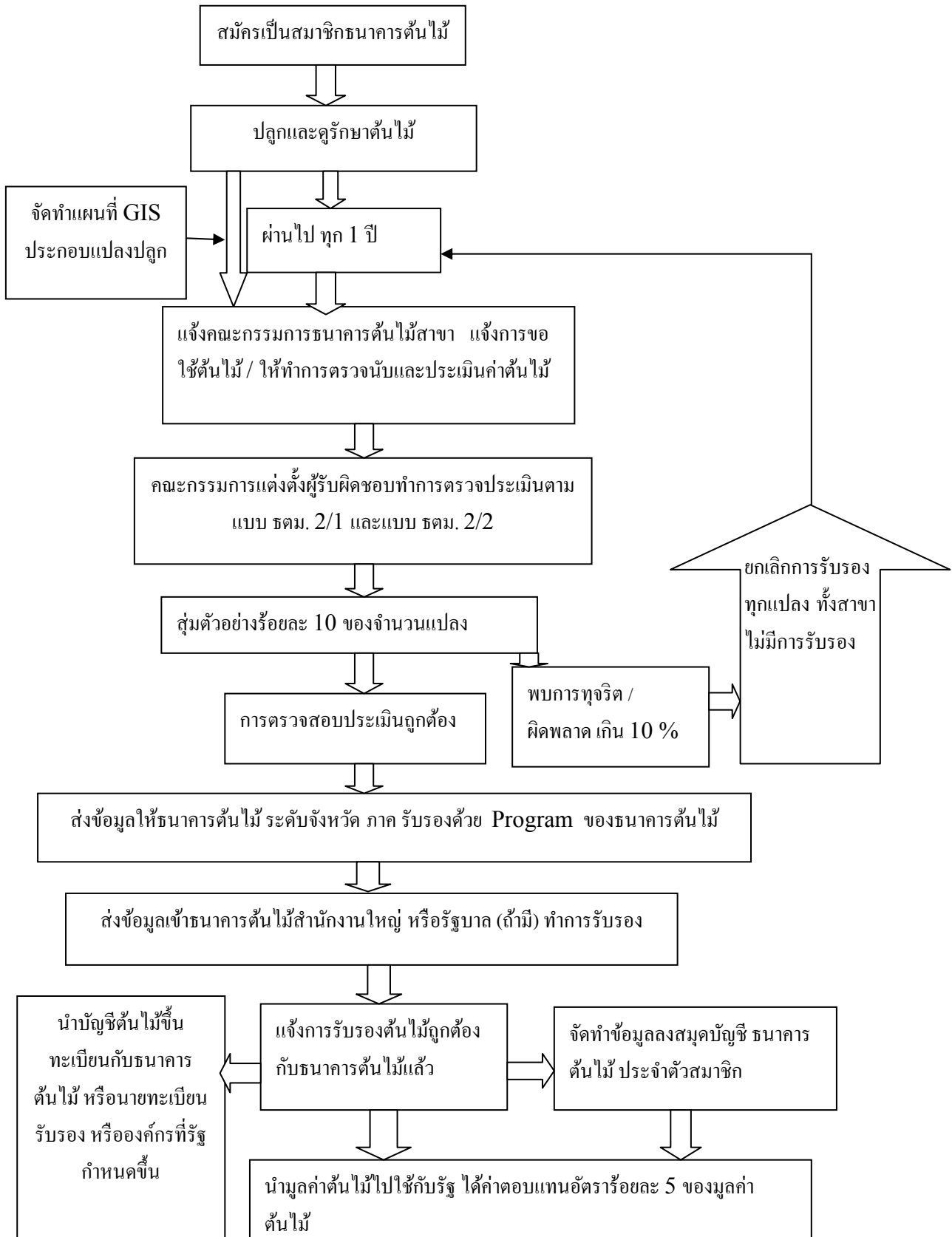

3.5.10 หลักเกณฑ์การประเมินมูลค่าต้นไม้ไปใช้กับรัฐ

ช่วงที่ 1 ต้นไม้อายุ 1-10 ปี

คำนวณตามสัดส่วนการลงทุนต่อต้นไม้ที่ปลูกโดยยึดเอาการลงทุนภาครัฐเป็นเกณฑ์แต่ต้องคิดค่าใช้จ่ายทั้งหมด ได้แก่ ค่าแรงในการปลูก ดูแล และจัดการพื้นที่รวมถึงค่าบริหารจัดการ ป้องกัน ดูแลรักษาโดยรวม ได้แก่ เงินเดือนค่าจ้าง สวัสดิการของผู้ดูแล รับผิดชอบ ตั้งแต่ระดับปฏิบัติถึงระดับบริหาร และรวมตลอดจนถึงค่าใช้จ่ายในการบริหารจัดการและการจัดทำ ฐานข้อมูล ฯลฯ

คำนวณตามสัดส่วนการลงทุนต่อต้นไม้ที่ปลูกโดยภาครัฐ

โดยให้คิดมูลค่าปีที่ 1 ต้นละ 100 บาท ปีที่ 2 ต้นละ 200 บาท จนถึงปีที่ 10 ต้นละ 1,000 บาท ทั้งนี้เป็นการรับรองมูลค่าต้นไม้ แต่ไม่ได้หมายความว่า รัฐจะต้องจ่ายเป็นเงินตามมูลค่าต้นไม้ ดังกล่าว ธนาคารต้นไม้เสนอให้รัฐจ่ายค่าตอบแทน อัตราร้อยละ 5 ของมูลค่าต้นไม้ทุกปี

ช่วงที่ 2 ช่วงอายุ 10 ปีขึ้นไป

ให้คิดมูลค่าตามราคาจริง แต่ไม่ต่ำกว่า 1,000 บาท/ต้น แนวคิดในการคำนวณ ได้แก่คำนวณจากมูลค่าจริงตามมูลค่าเนื้อไม้ในราคาท้องตลาด โดยวัดขนาดความโต ความสูง จำนวนปริมาตรเนื้อไม้ X ราคาเนื้อไม้ ที่ธนาคารต้นไม้กำหนดขึ้น

3.5.11 หลักเกณฑ์การให้ค่าตอบแทน เสนอให้รัฐจ่ายค่าตอบแทน อัตราร้อยละ 5 ของมูลค่าต้นไม้ซึ่งเปรียบเทียบกับอัตราดอกเบี้ยพันธบัตรรัฐบาล โดยต้องจ่ายค่าตอบแทนแก่ผู้ปลูกต้นไม้ ทั้งที่เป็นหนี้และไม่เป็นหนี้ และเสนอให้รัฐลดอัตราดอกเบี้ยแก่สมาชิกผู้ปลูกต้นไม้ให้เหลือเท่ากัน คือ อัตราร้อยละ 5 กรณีเป็นหนี้กับสถาบันการเงินของรัฐ

3.5.12 หลักเกณฑ์การส่งเสริมการปลูก แนวทางการปลูกต้นไม้ของธนาคารต้นไม้

- 1) ธนาคารต้นไม้มีแนวทางให้ปลูกต้นไม้เสริมลงไปในพื้นที่เกษตรเดิมให้เกิดความหลากหลายทางชีวภาพ มีระบบนิเวศใกล้เคียงกับป่าธรรมชาติซึ่งให้เกิดความหลากหลายในช่วงอายุ
- 2) ธนาคารต้นไม้จึงกำหนดรูปแบบการปลูกไว้อย่างกว้างๆ ดังนี้
 - ปลูกต้นไม้อยู่ร่วมเป็นสังคมพืชกับพืชเดิมในพื้นที่ได้
 - ปลูกหลากหลายชนิดพืช ในที่เดียวกัน ไม่ให้เป็นเกษตรเชิงเดี่ยว หรือสวนป่าเชิงเดี่ยว
 - รูปแบบและแนวปลูกให้เป็นไปตามความเหมาะสมของพื้นที่ เช่น ปลูกตามริมเขตแดน ปลูกร่วมกับพืชเกษตรชนิดอื่น ปลูกเป็นหย่อมเป็นแปลง เป็นกลุ่ม แต่ต้องมีระยะห่างกันพอสมควร
 - ต้นไม้ชนิดเดียวกันควรห่างอย่างน้อย 6 เมตร แต่สามารถสลับไม้ต่างชนิดให้ห่างกัน ประมาณ 3 เมตร
 - จำนวนต้นต่อไร่หลากหลายชนิด แต่ต้องไม่ต่ำกว่าระยะ 3X3 เมตร ได้ 169 ต้น/ไร่
 - ยึดตามแนวพระราชดำริ โดยให้ปลูกพืชผสมผสานให้เกิด ป่า 3 อย่าง ประโยชน์ 4 อย่าง กล่าวคือ สรปอย่างเข้าใจง่าย ปลูกไม้ให้พอยู่ พอกิน พอใช้ และเกิดระบบนิเวศน์ที่สมดุล

ป่าเพื่อพอยู่ หมายถึง ไม้เศรษฐกิจปลูกไว้ทำที่อยู่อาศัย และจำหน่าย

ป่าเพื่อพอกิน หมายถึง ปลูกพืชเกษตรเพื่อการกินและสมุนไพร

ป่าเพื่อพอใช้ หมายถึง ปลูกไม้ไว้ใช้สอยโดยตรงและพลังงาน เช่น ไม้ฟืน และไม้ไผ่ เป็นต้นเมื่อเกิดป่า 3 อย่างแล้วจะได้

ประโยชน์ 4 อย่าง คือ พอยู่ พอกิน พอใช้ และระบบนิเวศน์ที่สมดุล สร้างความสมบูรณ์และก่อให้เกิดความหลากหลายทางชีวภาพในพื้นที่ป่า

3.5.13 ลักษณะและแนวทางการปฏิบัติในการปลูกต้นไม้ของธนาคารต้นไม้ในที่ดินประเภทต่างๆ

ประเภทที่ดิน	วิธีการดำเนินการ
1. ที่ดินตามประมวลกฎหมายที่ดิน ได้แก่ ที่ดินที่มีกรรมสิทธิ์ เช่น โฉนด ตราจอง และที่ดิน ที่มีหนังสือรับรองสิทธิ์ ได้แก่ นส.3 นส.3 ก เป็นต้น	1.จัดทำแผนที่ แปลงปลูกต้นไม้ 2.ดำเนินการปลูกต้นไม้และยื่นขอขึ้นทะเบียนต้นไม้กับธนาคารต้นไม้สาขา และนายทะเบียนสวนป่า ตาม พ.ร.บ. สวนป่า ได้ทันทีโดยใช้ข้อมูลจากการสำรวนนับไม้และประเมินตามแบบ รตม. 2/1 และ รตม.2/2
2. ที่ดินตามกฎหมายอื่นๆ เช่น สปก.4-01 ที่ดินในนิคม (นค.3) ฯลฯ	1.จัดทำแผนที่ แปลงปลูกต้นไม้ 2.ดำเนินการปลูกต้นไม้และยื่นขอขึ้นทะเบียนต้นไม้กับธนาคารต้นไม้สาขา และนายทะเบียนสวนป่า ตาม พ.ร.บ. สวนป่า ได้ทันทีโดยใช้ข้อมูลจากการสำรวนนับไม้และประเมินตามแบบ รตม. 2/1 และ รตม.2/2
3. ที่ดินถือครองในเขตพื้นที่ป่าไม้	1.จัดทำแผนที่แปลงปลูกโดยแผนที่ GIS และให้มีการรับรองแผนที่ ในการสำรวจเบื้องต้นตามมติ ครม. 30 มิ.ย. 41 และ 24 เม.ย. 50 2.ดำเนินการเพื่อให้ขอด้วยกฎหมาย โดยการขอใช้ ขอเช่า ตาม มาตรา 16 และ มาตรา 20 พ.ร.บ. ป่าสงวนแห่งชาติ พ.ศ. 2507

3.6 แนวทางการจัดหางบประมาณมาสนับสนุนธนาคารต้นไม้ และการให้ค่าตอบแทนแก่ผู้ปลูก

แนวทางธนาคารต้นไม้เป็นกระบวนการสร้างการมีส่วนร่วมภาคประชาชน ให้เกิดการปลูกต้นไม้ในพื้นที่ดินแดนไทย ทั้งในพื้นที่เกษตรที่ทำกินอยู่ซึ่งในอดีตเคยเป็นป่า และพื้นที่ส่วนรวมที่เคยเป็นป่าแต่เสื่อมโทรมลง ให้ฟื้นคืนมา กลับเป็นป่ากระจายไปทั่วทั้งแผ่นดิน ให้เกิดความหลากหลาย ทั้งชนิด และช่วงอายุ ซึ่งจะเกิดการอนุรักษ์พันธุกรรมพืชไว้ได้อย่างดี อีกทั้งช่วยแก้ปัญหาโลกร้อนและแก้ปัญหาหนี้สินของประชาชนในชนบทไทย ตรงกับความประสงค์และแผนงานของรัฐ ในการปลูกต้นไม้ การอนุรักษ์ป่าไม้ ฯลฯ ธนาคารต้นไม้จึงเสนอให้รัฐจัดหางบประมาณสนับสนุนจากแหล่งงบประมาณดังต่อไปนี้

- (1) งบประมาณรัฐ ที่จัดสรรให้หน่วยงานต่างๆ ทำการปลูกต้นไม้/อนุรักษ์ต้นไม้ และงบประมาณที่ใช้ไปในการจัดการพื้นที่หนี้สินเกษตรกร โดยการจัดแบ่งมาบางส่วน แล้วเทียบเคียงผลสัมฤทธิ์ในด้านการคุ้มค่า คุ้มทุนและกระบวนการมีส่วนร่วมของประชาชน
- (2) งบประมาณจากองค์กร ต่างๆ ในการส่งเสริมการแก้ปัญหาสิ่งแวดล้อม และจัดงบประมาณเพื่อปลูกต้นไม้ รวมถึงการจัดทำ CSR ของบริษัทเอกชนต่างๆ

- (3) งบประมาณจากสร้างมูลค่าคาร์บอนเครดิต ตลาดแบบสมัครใจภายในประเทศ โดยคิดเสมือนการเก็บภาษีโลกร้อน โดยทำการเก็บจากผู้บริโภคพลังงาน ที่เกิดก๊าซเรือนกระจก ให้ทำการคำนวณปริมาณการปล่อยก๊าซเรือนกระจก คิดเป็นเงินต่อหน่วย แล้วนำมาจ่ายให้แก่ผู้ปลูกต้นไม้ ที่ช่วยดูดซับคาร์บอน โดยคิดมูลค่าต่อหน่วยคาร์บอน ซึ่งเป็นการนำร่องสร้างแบบอย่างฐานคิดการดูแลโลกอย่างสร้างสรรค์ที่เริ่มจากประเทศไทย

3.7 แผนปฏิบัติงานและงบประมาณธนาคารต้นไม้

3.7.1 แผนการกำหนดเป้าหมายการปฏิบัติงานธนาคารต้นไม้

ธนาคารต้นไม้เป็นโครงการลักษณะพิเศษต่อเนื่อง เป็นช่วงเวลาที่การซ้อนเหลื่อมกันอย่างกลมกลืน

ช่วงเริ่มต้น ปีที่ 1 - 5 ปลูกต้นไม้ในใจคนส่งเสริมการปลูกและดูแลรักษาเพื่อสร้างความจริงให้ปรากฏ ในแผนงานปฏิบัติงานมีเป้าหมายตั้งธนาคารต้นไม้สาขา ส่งเสริมปลูกต้นไม้

ช่วงที่ 2 ปีที่ 1-10 รับรองมูลค่าและการจัดการผลผลิตต้นไม้ให้เกิดมูลค่าทางเศรษฐกิจ

จึงกำหนดเป้าหมายของแผนปฏิบัติงานทั้ง สองช่วงเวลา ซ้อนเหลื่อมกันดังนี้; ธนาคารต้นไม้เสนอเป้าหมายแผนงานเป็น 5 ชุคๆละ 5,000 สาขา รวม 25,000 สาขา

ตารางที่ 1: แสดงเป้าหมายการจัดตั้งธนาคารต้นไม้สาขา ในช่วงที่ 1 และการจัดการมูลค่าไม้ ในช่วงที่ 2

ปีที่/พ.ศ.	เป้าหมายช่วงที่ 1 ตั้งธนาคารต้นไม้สาขา				เป้าหมายช่วงที่ 2 จัดการมูลค่าไม้
	จำนวน (จังหวัด)	ธนาคารต้นไม้สาขา (สาขา)	สมาชิก (คน)	ปริมาณต้นไม้ (ล้านต้น)	รับรองมูลค่าต้นไม้ และ ให้ค่าตอบแทน ร้อยละ 5 ของมูลค่าไม้ (ล้านต้น)
1/2553	50	5,000	500,000	100	100
2/2554	55	10,000	1,000,000	300	300
3/2555	60	15,000	1,500,000	450	450
4/2556	65	20,000	2,000,000	850	850
5/2557	70	25,000	2,500,000	1,200	1,200
6/2558	70	25,000	2,500,000	1,450	1,450
7/2559	70	25,000	2,500,000	1,600	1,600
8/2560	70	25,000	2,500,000	1,750	1,750
9/2561	70	25,000	2,500,000	1,750	1,750
10/2562	70	25,000	2,500,000	1,750	1,750
11/2563	70	25,000	2,500,000	1,750	1,750
12/2564	70	25,000	2,500,000	1,750	1,750
13/2565	70	25,000	2,500,000	1,750	1,750
14/2566	70	25,000	2,500,000	1,750	1,750

อนึ่งเป้าหมายแผนงบประมาณนี้เป็นการเขียนแผนงบประมาณเพื่อสนองเป้าหมายของธนาคารต้นไม้ที่กำหนดในปีต่างๆ เพื่อให้ได้ธนาคารต้นไม้สาขาโดยแบ่งเป็น 5ชุดๆละ5,000 สาขา แต่ละชุดดำเนินการ 10 ปี เริ่มต้นปีที่1 จำนวน 5,000สาขา และเพิ่มปีละ5,000สาขา จนมีธนาคารต้นไม้ 25,000 สาขาและงบประมาณบริหารจัดการธนาคารต้นไม้ระดับต่างๆ เกิดเป็นเครือข่ายภาคประชาชนมีความเข้มแข็งตามเป้าหมายและวัตถุประสงค์ของธนาคารต้นไม้สร้างเครือข่ายธนาคารต้นไม้ระดับเขตพื้นที่ลุ่มน้ำ (zone) 2,500 เขต, ธนาคารต้นไม้ระดับจังหวัด 70 จังหวัด, ธนาคารต้นไม้ระดับภาค 9 ภาค, และธนาคารต้นไม้สำนักงานใหญ่ 1 องค์การ

3.7.2 แผนการปฏิบัติงานและงบประมาณธนาคารต้นไม้

- 1) การจัดงบประมาณให้รัฐตั้งองค์กรมารับผิดชอบ เช่น กองทุนสนับสนุนธนาคารต้นไม้เพื่อให้รัฐบาลโอนเงินงบประมาณมาไว้ที่กองทุนฯจากนั้นกองทุนฯจัดสรรให้ธนาคารต้นไม้สำนักงานใหญ่โดยคณะกรรมการบริหารธนาคารต้นไม้ระดับชาติดำเนินการให้เป็นไปตามเป้าหมายและแผนงานที่กำหนดไว้
- 2) แผนการปฏิบัติงานและงบประมาณธนาคารต้นไม้ แบ่งเป็นกลุ่ม 2 กลุ่ม

กลุ่ม ก. งบดำเนินงาน แผนปฏิบัติงานและงบประมาณที่ให้รัฐสนับสนุน ในการดำเนินงานธนาคารต้นไม้เป็นงบประมาณบริหารจัดการประจำปี เพื่อให้เกิดธนาคารต้นไม้สาขา และธนาคารต้นไม้ ระดับต่างๆ เป็นองค์กรภาคประชาชน(องค์กรมหาชน)ภายใต้การกำกับของรัฐซึ่งงบประมาณ สามารถประมาณการจากกิจกรรมต่างๆ ที่ได้ทดลองทำมาแล้วซึ่งประกอบด้วย

- (1) งบประมาณตามแผนปฏิบัติงานธนาคารต้นไม้สาขา ปีที่ 1 -10 เป็นงบประมาณที่สามารถประมาณการได้จากกิจกรรมของแต่ละสาขาโดยสามารถกำหนดไว้ล่วงหน้า แต่ละปี ซึ่งเป็นงบประมาณที่ ลงถึงประชาชนอย่างเต็มเม็ด เต็มหน่วย ได้แก่ ค่าจัดเวทีปลูกต้นไม้ในใจคน ค่าอาหารค่าเพาะชำกล้าไม้ ค่าจัดทำข้อมูล จัดทำแผนที่แปลงปลูก ฯลฯ ปรากฏตามแผนปฏิบัติงานงบประมาณธนาคารต้นไม้สาขา ในปีที่ 1 – 10
- (2) งบประมาณตามแผนปฏิบัติงาน ธนาคารต้นไม้ระดับต่างๆ ได้แก่
 - ธนาคารต้นไม้ระดับเขตพื้นที่ลุ่มน้ำ (Zone)
 - ธนาคารต้นไม้ระดับจังหวัด
 - ธนาคารต้นไม้ระดับภาค
 - ธนาคารต้นไม้ระดับชาติ

ซึ่งงบประมาณในการบริหารจัดการ เพื่อเกิดเครือข่ายองค์กรภาคประชาชนที่เข้มแข็ง พึ่งตนเองได้ และเกิดกระบวนการขับเคลื่อนที่ทรงพลัง โดยสามารถกำหนดล่วงหน้าได้ ตามความเป็นจริง จากเป้าหมายปฏิบัติงาน และกิจกรรมแต่ละปี ที่ถูกกำหนดตามบทบาทหน้าที่ ของแต่ละระดับ เพื่อให้เกิดความคล่องตัว และให้แผนงานบรรลุเป้าหมายที่วางไว้ ปรากฏตามตารางแผนการปฏิบัติงานงบประมาณธนาคารต้นไม้ระดับต่างๆ

กลุ่ม ข. งบค่าตอบแทน งบประมาณค่าตอบแทนที่รัฐจ่ายในอัตราร้อยละ 5 ของมูลค่าต้นไม้เมื่ออายุต้นไม้ครบ 1 ปี โดยจ่ายตอบแทนตั้งแต่ปีที่ 1- ปีที่ 10โดยไม่ต้องหักภาษี ซึ่งแต่ละปี รัฐจะจ่ายครบจำนวนต้นไม้และมูลค่าต้นไม้ที่ปรากฏอยู่จริง หลังธนาคารต้นไม้ระดับต่างๆ ได้ทำการสำรวจรับรองหลักเกณฑ์ที่ถูกต้องเป็นจริงแล้ว แผนงานและงบประมาณปรากฏตามตารางดังต่อไปนี้

ตารางที่ 2: แสดงข้อมูลอายุปริมาณและมูลค่าต้นไม้ของธนาคารต้นไม้เทียบเคียง 1 ราย; ที่ต้นไม้ 700 ต้น/ราย ระยะเวลา 10 ปี

ปีที่/พ.ศ. อายุต้นไม้	1/2553		2/2554		3/2555		4/2556		5/2557		6/2558		7/2559		8/2560		9/2561		10/2562	
	ต้นไม้ (ต้น)	มูลค่า (บาท)	ต้นไม้ (ต้น)	มูลค่า (บาท)	ต้นไม้ (ต้น)	มูลค่า (บาท)	ต้นไม้ (ต้น)	มูลค่า (บาท)	ต้นไม้ (ต้น)	มูลค่า (บาท)	ต้นไม้ (ต้น)	มูลค่า (บาท)	ต้นไม้ (ต้น)	มูลค่า (บาท)	ต้นไม้ (ต้น)	มูลค่า (บาท)	ต้นไม้ (ต้น)	มูลค่า (บาท)	ต้นไม้ (ต้น)	มูลค่า (บาท)
1	130	13,000	200	20,000	100	10,000	100	10,000	100	10,000	-	-	-	-	-	-	-	-	-	-
2	10	2,000	130	2,600	200	40,000	100	20,000	100	20,000	100	20,000	-	-	-	-	-	-	-	-
3	10	3,000	10	3,000	130	39,000	200	60,000	100	30,000	100	30,000	100	30,000	-	-	-	-	-	-
4	10	4,000	10	4,000	10	4,000	130	52,000	200	80,000	100	40,000	100	40,000	100	40,000	-	-	-	-
5	10	5,000	10	5,000	10	5,000	10	5,000	130	65,000	200	100,000	100	50,000	100	50,000	100	50,000	-	-
6	4	2,400	10	6,000	10	6,000	10	6,000	10	6,000	130	78,000	200	120,000	100	60,000	100	60,000	100	60,000
7	4	2,800	4	2,800	10	7,000	10	7,000	10	7,000	10	7,000	130	91,000	200	140,000	100	70,000	100	70,000
8	4	3,200	4	3,200	4	3,200	10	8,000	10	8,000	10	8,000	10	8,000	130	104,000	200	160,000	100	80,000
9	4	3,600	4	3,600	4	3,600	4	3,600	10	9,000	10	9,000	10	9,000	10	9,000	130	117,000	200	180,000
10	4	4,000	4	4,000	4	4,000	4	4,000	4	4,000	10	10,000	10	10,000	10	10,000	10	10,000	130	130,000
11-30 ปี	8	24,000	12	36,000	16	48,000	20	60,000	24	72,000	28	84,000	38	114,000	48	144,000	58	174,000	68	204,000
30 ขึ้นไป	2	40,000	2	40,000	2	40,000	2	40,000	2	40,000	2	40,000	2	40,000	2	40,000	2	40,000	2	40,000
รวม	200	107,000	400	130,200	500	209,800	600	275,800	700	351,000	700	426,000	700	512,000	700	597,000	700	681,000	700	764,000
5 % ของมูลค่า/ราย		5,350		6,510		10,490		13,790		17,550		21,300		25,600		29,850		34,050		38,200
5,000 สาขา	*100	**53,500	200	65,100	250	104,900	300	137,900	350	175,500	350	213,000	350	256,000	350	298,500	350	340,500	350	382,000
มูลค่า 5%		<u>**2,675</u>		<u>3,255</u>		<u>5,245</u>		<u>6,895</u>		<u>8,775</u>		<u>10,650</u>		<u>12,800</u>		<u>14,925</u>		<u>17,025</u>		<u>19,100</u>

*หน่วยเป็น ล้านต้น **หน่วยเป็น ล้านบาท

หมายเหตุ : 1) จากการสำรวจทั่วประเทศปรากฏว่า ปีที่ 1 เริ่มที่ ต้นไม้ 200 ต้น/ราย สมาชิก จะมีทั้งต้นไม้ที่ปลูกใหม่ และปลูกไว้ก่อนแล้ว โดยกระจายปริมาณต้นไม้ตามอายุ กล่าวคือ 1-5 ปี จำนวน 170 ต้น ; อายุ 1 ปี 130 ต้น อายุ 2-5 ปี 10 ต้น, อายุ 5-10 ปี จำนวน 20 ต้น , ช่วงปีละ 4 ต้น อายุ 11 – 30 จำนวน 8 ต้น (มูลค่าต้นละ 3,000 บาท) ; อายุ 30 ปีขึ้นไป จำนวน 2 ต้น (มูลค่าต้นละ 20,000 บาท)

ตารางที่3: แสดงการเปรียบเทียบข้อมูลอายุ ปริมาณ และค่าตอบแทน อัตราร้อยละ 5 ของมูลค่าไม้ กับจำนวนต้นไม้ ในจำนวนสาขาที่แตกต่างกัน เริ่มต้นปีละ 5,000 สาขา จนครบ 25,000 สาขา

ปีที่/พ.ศ. จำนวนสาขา		1/53	2/54	3/55	4/56	5/57	6/58	7/59	8/60	9/61	10/62	11/63	12/64	13/65	14/66	รวม
		5,000	มูลค่ารวม(ล้านบาท)	53,500	76,800	104,900	137,800	175,500	213,000	256,000	298,500	340,500	382,000	-	-	-
	มูลค่า 5 % (ล้านบาท)	2,675	3,840	5,245	6,890	8,775	10,650	12,800	14,925	17,025	19,100	-	-	-	-	101,925
	จำนวนต้นไม้ (ล้านต้น)	100	200	250	300	350	350	350	350	350	350	350	350	350	350	350
10,000	มูลค่ารวม(ล้านบาท)	-	53,500	76,800	104,900	137,800	175,500	213,000	256,000	298,500	340,500	382,000	-	-	-	382,000
	มูลค่า 5 % (ล้านบาท)	-	2,675	3,840	5,245	6,890	8,775	10,650	12,800	14,925	17,025	19,100	-	-	-	101,925
	จำนวนต้นไม้ (ล้านต้น)	-	100	200	250	300	350	350	350	350	350	350	350	350	350	350
15,000	มูลค่ารวม(ล้านบาท)	-	-	53,500	76,800	104,900	137,800	175,500	213,000	256,000	298,500	340,500	382,000	-	-	382,000
	มูลค่า 5 % (ล้านบาท)	-	-	2,675	3,840	5,245	6,890	8,775	10,650	12,800	14,925	17,025	19,100	-	-	101,925
	จำนวนต้นไม้ (ล้านต้น)	-	-	100	200	250	300	350	350	350	350	350	350	350	350	350
20,000	มูลค่ารวม(ล้านบาท)	-	-	-	53,500	76,800	104,900	137,800	175,500	213,000	256,000	298,500	340,500	382,000	-	382,000
	มูลค่า 5 % (ล้านบาท)	-	-	-	2,675	3,840	5,245	6,890	8,775	10,650	12,800	14,925	17,025	19,100	-	101,925
	จำนวนต้นไม้ (ล้านต้น)	-	-	-	100	200	250	300	350	350	350	350	350	350	350	350
25,000	มูลค่ารวม(ล้านบาท)	-	-	-	-	53,500	76,800	104,900	137,800	175,500	213,000	256,000	298,500	340,500	382,000	382,000
	มูลค่า 5 % (ล้านบาท)	-	-	-	-	2,675	3,840	5,245	6,890	8,775	10,650	12,800	14,925	17,025	19,100	101,925
	จำนวนต้นไม้ (ล้านต้น)	-	-	-	-	100	200	250	300	350	350	350	350	350	350	350
รวม	มูลค่ารวม(ล้านบาท)	53,500	130,300	235,200	373,000	548,500	708,000	887,200	1,080,800	1,283,500	1,490,000	1,277,000	1,021,000	722,500	382,000	**10,192,500
25,000	มูลค่า 5 % (ล้านบาท)	2,675	6,515	11,760	18,650	27,425	35,400	44,360	54,040	64,175	74,500	63,850	51,050	36,125	19,100	509,625
	จำนวนต้นไม้ (ล้านต้น)	100	300	450	850	1,200	1,450	1,600	1,700	1,750	1,750	1,750	1,750	1,750	1,750	1,750

หมายเหตุ : **10,192,500มูลค่าสะสมตั้งแต่ ปีที่1-10

การดำเนินการชุดละ 5,000 สาขา เพิ่มขึ้นปีละ 5,000 สาขา จนครบ 25,000 แต่ละชุด ใช้เวลา 10 ปี

ตารางที่ 5: แสดงแผนปริมาณงานและงบประมาณค่าใช้จ่ายรวมในการดำเนินการ 25,000 สาขา

แผนงาน ลำดับที่	จำนวน (สาขา)	จำนวน ต้นต่อ ราย	ปีที่เริ่ม – ปีที่สิ้นสุด	ปริมาณ ต้นไม้ (ล้านต้น)	มูลค่าต้นไม้ (ล้านบาท)	เนื้อที่ (ไร่)	ค่าใช้จ่าย						
							ค่าตอบแทน 5 % (ล้านบาท)	งบดำเนินการ (ล้านบาท)		รวม (ล้านบาท)	ค่าใช้จ่ายต่อ ต้น (บาท)	ค่าใช้จ่าย/ไร่ (บาท)	มูลค่าไม้/ ค่าใช้จ่าย (เท่า)
								ธตม. สาขา	บริหารและ ธตม.อื่นๆ				
1	5,000	700	53-62	350	382,000	8.75	101,925	2,950	329.72	105,204.72			
2	5,000	700	54-63	350	382,000	8.75	101,925	2,950	329.72	105,204.72			
3	5,000	700	55-64	350	382,000	8.75	101,925	2,950	329.72	105,204.72			
4	5,000	700	56-65	350	382,000	8.75	101,925	2,950	329.72	105,204.72			
5	5,000	700	57-66	350	382,000	8.75	101,925	2,950	329.72	105,204.72			
								14,750	1,648.6				
รวม	<u>25,000</u>	<u>700</u>	<u>14ปี (5 ชุด)</u>	<u>1,750</u>	<u>1,910,000</u>	<u>43.75</u>	<u>509,625</u>	<u>16,398.6</u>		<u>526,023.6</u>	<u>300.58</u>	<u>12,023</u>	<u>3.63</u>

หมายเหตุ : 1) การดำเนินการเริ่มต้นที่ 5,000 สาขา ต่อ 1 ชุด แต่ละชุดดำเนินการ 10 ปี ต่อเนื่องและเพิ่มปีละ 5,000 สาขา จนครบ 25,000 สาขา (5 ชุด)

2) ค่าตอบแทน 5 % หมายถึงค่าตอบแทนอัตราร้อยละ 5 ของมูลค่าไม้ที่รัฐจ่ายขาดให้ทุกปี

3) งบดำเนินการแบ่งเป็น 2 กลุ่ม ได้แก่ (1) ธนาคารต้นไม้สาขาจ่ายใช้จ่ายเกี่ยวกับการตรวจนับ ค่าเพาะชำ ค่าจัดทำเวทีปลูกต้นไม้ในใจคน (2) ธนาคารต้นไม้ระดับต่างๆ รวมถึงบริหารจัดการธนาคารต้นไม้ระดับชาติ

4) ปลูกแบบผสมผสานกับพืชเกษตรให้ประกอบอาชีพการเกษตรได้ปกติโดยเฉลี่ย 40 ต้น/ไร่

มติที่ประชุม ให้แยกออกมา ชุด 5,000 สาขา ซึ่งเป็น 100 สาขา/จังหวัด

3.2 ประเด็นเปรียบเทียบ ข้อมูลวิธีการธนาคารต้นไม้ กับรูปแบบการนำร่องของ ธกส. และของโครงการปลูกต้นไม้เป็นทุนระยะยาว

ธนาคารต้นไม้	การปลูกต้นไม้รูปแบบการนำร่องของ ธกส. และโครงการปลูกต้นไม้เป็นทุนระยะยาว	ประเด็นเปรียบเทียบ
1.ต้นไม้เป็นทรัพย์สิน	ต้นไม้เป็นสินค้า (มีสัญญาซื้อขายล่วงหน้า)	<ul style="list-style-type: none"> - ธนาคารต้นไม้สร้างอสังหาริมทรัพย์จากต้นไม้ - ธนาคารต้นไม้จะใช้ต้นไม้เป็นทรัพย์สินเหมือนพันธบัตรและได้ค่าตอบแทนในรูปดอกเบี้ย ซึ่งการลงทุน ปลูกต้นไม้ของสมาชิกเป็นการจ่ายเงินแทนรัฐ เหมือนรัฐเอาเงินไปลงทุน เช่นเดียวกับพันธบัตรที่ประชาชนเอาเงินไปซื้อพันธบัตรจากรัฐ - ธนาคารต้นไม้ต้องการให้ทรัพย์สินที่เป็นทุนยังเป็นของสมาชิก อยู่ตลอดมิใช่ถูกแบ่งมูลค่าเป็นมูลค่า และ ไม่ต้องการให้เป็นสินค้าซื้อขายล่วงหน้า
2.คิดต้นไม้เป็นต้น	คิดเป็นไร่ หรือเป็นต้น ยังไม่ชัดเจน	ธนาคารต้นไม้มุ่งให้เกิดการปลูกต้นไม้อย่างประณีต อิงหลักธรรมชาติ คือไม่ต้องจัดระบบแบบสวนป่า สามารถปลูกตามขอบเขตพื้นที่ ปลูกเป็นกลุ่ม เป็นหย่อม บนจอมปลวก ริมคันคู ริมคลอง ผสมผสานตามแนวพระราชดำริ ป่า 3 อย่าง ประโยชน์ 4 อย่าง
3.คิดหลายช่วงอายุ เริ่มต้นของต้นไม้	คิดต้นไม้อายุเท่ากันในพื้นที่ 1 แปลงและเป็นไม้ประเภทเดียวกันในพื้นที่ต่างๆ	ธนาคารต้นไม้ประสงค์ให้การปลูกต้นไม้ตามช่วงเวลาในพื้นที่หนึ่งๆ จึงทำให้จุดเริ่มต้นของต้นไม้ ของสมาชิกเกิดความหลากหลาย และค่อยเป็นค่อยไป เกิดการทบทวนองค์ความรู้และไม่หลงกระแส
4.คิดค่าตอบแทน 4.1 ให้ค่าตอบแทนเป็นดอกเบี้ยร้อยละ 5 ของมูลค่าไม้ ทุกปี 4.2 เสนอให้รัฐกำกับให้ธนาคารของรัฐลดดอกเบี้ยผู้ปลูกต้นไม้ที่เป็นหนี้ เหลือร้อยละ 5	จ่ายเงินเป็นการกู้ล่วงหน้าและต้องจ่ายดอกเบี้ยให้ ธกส. 4-5 % ตามมูลค่าต้นไม้ ในรอบอายุ 5,10 ,15 , 20,25 ปี ไม่ให้ค่าตอบแทน	ธนาคารต้นไม้วางแผนให้รัฐให้ค่าตอบแทนหนึ่งดอกเบี้ยจากพันธบัตรของรัฐบาล โดยมีฐานความคิดจากการที่สมาชิกปลูกต้นไม้ในชาติเหมือนกับสร้างต้นไม้ขึ้นในประเทศโดยสมาชิกลงทุนเท่ากับรัฐบาลลงทุน เปรียบได้กับการที่สมาชิกเอาเงินไปซื้อพันธบัตรรัฐบาล แต่กรณีนี้ คือการเอาเงินไปลงทุนปลูกต้นไม้แทนรัฐ ควรที่จะได้ดอกเบี้ยเช่นเดียวกับการลงทุน พันธบัตรรัฐบาล วิธีของธนาคารต้นไม้ให้ค่าตอบแทนร้อยละ 5 ของมูลค่าไม้ วิธีการนำร่องของ ธกส. ผู้ปลูกต้องจ่ายดอกเบี้ยให้ ธกส. โดยตัดความสัมพันธ์ระหว่างรัฐกับสมาชิกธนาคารต้นไม้ให้ออกไป
5.นำมูลค่าต้นไม้ใช้ในการค้า	เอามูลค่าต้นไม้ไปปรับโครงสร้างหนี้ และเบิกล่วงหน้าเป็นเงินกู้	ธนาคารต้นไม้ต้องการนำต้นไม้แก้ปัญหาวิกฤติ เรื่องหนี้สิน เพราะปัจจุบัน สมาชิกต้องขายที่ดินแล้วปลดหนี้ การวางรากฐานให้ต้นไม้เป็นทรัพย์สิน และค้ำหนี้ได้ เป็นการ รักษาอาชีพ วิถี และที่ทำกินให้มั่นคงต่อไป โดยไม่ต้องขายที่ดินไปหักหนี้ และธนาคาร

<p>ประกันนี้ เป็นเงินออมหรือหลักทรัพย์</p>	<p>จาก ธกส.</p>	<p>ต้นไม้ต้องการสร้างแรงจูงใจให้คนที่ไม่เป็นหนี้ ได้ประโยชน์จากการปลูกต้นไม้ด้วย</p>
<p>6.คิดมูลค่าต้นไม้เป็น 2 รูปแบบ</p> <ul style="list-style-type: none"> ●อายุ 1-10 ปี ราคาต้นทุนที่รัฐลงทุน อัตราต้นละ 100 บาท/ปี เพิ่มขึ้นทุกๆ ปี ●อายุ 10 ปีขึ้นไป มูลค่าต้นไม้ตามราคาจริง 	<p>คิดมูลค่าต้นไม้ 2 รูปแบบ</p> <ul style="list-style-type: none"> ● คิดตามราคาทุนที่ไม่อิงรัฐลงทุน คิดตามคุณค่าอื่นๆ ● มูลค่าต้นไม้ตามราคาจริง 	<p>ธนาคารต้นไม้คิดถึงคุณธรรม จากการที่ประชาชน จ่ายภาษีให้รัฐนำไปเลี้ยงระบบราชการ เพื่อให้ราชการให้การดูแลสมาชิก ซึ่งประชาชนได้เพียงได้รับการดูแลส่วนน้อย จึงมีแนวคิดอาสาสมัครช่วยจ่ายภาษีให้รัฐ จึงให้รัฐจ่ายค่าดูแลประชาชนโดยไม่ผ่านการพึ่งราชการ ซึ่งการคิดต้นทุนการปลูกต้นไม้อายุ 1-10 ปี จึงต้องคิดจากฐานการลงทุนทั้งระบบของรัฐ เช่นค่าเงินเดือน สวัสดิการ การบริหาร มิใช่คิดแต่ต้นทุน แต่หลังจาก 10 ปี ต้องคิดตามราคาเนื้อไม้</p>
<p>7.แนวคิด ตั้งวิสาหกิจชุมชน ทำกิจการค้า – ซื้อ – ขาย จัดการผลผลิตต้นไม้ เป็นของธนาคารต้นไม้</p>	<p>นำต้นไม้สู่ระบบตลาดผูกขาดขององค์การอุตสาหกรรมป่าไม้ (ออป.)</p>	<p>ธนาคารต้นไม้ต้องการพัฒนาให้สมาชิกเกิดกระบวนการกลุ่มสหกรณ์ ผลิต แปรรูป จัดการซื้อขาย โดยกลุ่ม ผลประโยชน์จะตกกับกลุ่ม มิใช่พ่อค้าคนกลาง (ออป. เสมือนพ่อค้าคนกลาง โดยรัฐ)</p>
<p>8.รับรองมูลค่าต้นไม้ในบัญชีธนาคารต้นไม้ให้รัฐรับรองมูลค่า ให้เป็นทรัพย์สินเหมือนพันธบัตร หรือบัญชีเงินฝากประจำ</p>	<p>นำมูลค่าต้นไม้ไปประกอบสัญญาซื้อขายล่วงหน้ากับองค์การอุตสาหกรรมป่าไม้ (ออป.)</p>	<p>ธนาคารต้นไม้ต้องการให้ทรัพย์สินจากมูลค่าไม้ของสมาชิกยังคงอยู่ และใช้เป็นหลักทรัพย์ กรณีอื่นๆ ด้วย มิใช่ถูกแปลงเป็นมูลค่าสัญญาซื้อขายล่วงหน้าจนไม่สามารถนำไปเป็นหลักประกันอื่นๆ ได้</p>
<p>9.มีวิธีคิด เป็น ภาพรวม มุ่งแก้ปัญหา ที่ดิน – สังคม – เศรษฐกิจ – หนี้สิน – สิ่งแวดล้อม</p>	<p>มิติของสิ่งแวดล้อม + เศรษฐกิจ + สังคม</p>	<p>ธนาคารต้นไม้มองต้นไม้ เป็นเครื่องมือหลักในการแก้ปัญหา มิใช่แค่การค้า เศรษฐกิจ หรือสิ่งแวดล้อมเท่านั้น แต่มองในมิติการแก้ปัญหาที่ดิน สังคม หนี้สิน สิ่งแวดล้อม การสร้างความหลากหลาย การสร้างและพัฒนาเครือข่าย กลุ่ม ฯลฯ</p>

10. เปลี่ยนความสัมพันธ์ระหว่างที่ดิน กับเงิน โดยใช้ต้นไม้แทนที่ดิน	นำพาความคิด ใช้ที่ดินสัมพันธ์กับเงินเหมือนเดิม แต่เพิ่มมูลค่าให้ที่ดิน	ธนาคารต้นไม้ต้องการให้ ที่ดินเป็นของสมาชิกอยู่ตลอดไป ไม่ต้องการให้เปลี่ยนการถือครองที่ดิน เพราะจะเข้าสู่ระบบการถือครองที่ดิน โดยนายทุนและทำลายสังคมเกษตรกรรม
11. พื้นที่ทำกินของประชาชน ที่ถือครองมาก่อน จะมีเอกสารสิทธิ์หรือไม่ก็ได้	เป็นที่ดิน ที่มีเอกสารสิทธิ์ กรณีที่ดินของรัฐ ให้ปลูกต้นไม้คิดมูลค่าให้ แต่ต้นไม้เป็นของรัฐไม่ให้ตัด	ธนาคารต้นไม้ต้องการใช้ต้นไม้เป็นเครื่องมือให้ประชาชนปลูกต้นไม้ทุกพื้นที่ ควรจะมีต้นไม้โดยเฉพาะการทดแทนพืชไร่ในป่าอนุรักษ์ ต้องการฟื้นฟูพื้นที่ป่าที่เสื่อมโทรม โดยให้ประชาชนปลูกต้นไม้แทนรัฐ แต่ที่ดินยังเป็นของรัฐ แต่วิธีการที่ ธกส. นำร่องสุดท้ายต้นไม้เป็นของรัฐ หมายถึงผู้ปลูกจะต้องมอบทั้งต้นไม้และที่ดินให้เป็นของรัฐ
12. แนวทางให้ภาคประชาชนดูแลจัดการตนเอง/มีองค์กรภาคประชาชน มีข้อบังคับให้ต้องตั้งกลุ่ม ภายใต้ชื่อธนาคารต้นไม้สาขา และการจัดการเครือข่ายภาคประชาชน	แนวทางให้เจ้าหน้าที่ของรัฐจัดการ/ไม่เสนอให้ใช้ องค์กรภาคประชาชน และเป็นการส่งเสริมผู้ปลูกเป็นรายคน ไม่จำเป็นต้องมีกลุ่มองค์กร	ธนาคารต้นไม้ตั้งเป้าหมายชัดเจนมีเงื่อนไขในการสร้างองค์กรประชาชนเพื่อสร้างกระบวนการกลุ่ม เครือข่ายจะไม่รับรองผู้ปลูกเป็นรายคนที่ไม่เป็นสมาชิกกลุ่ม และไม่ให้เป็นภาระของรัฐ และให้มองต้นไม้ที่เป็นทรัพย์สินของชุมชน เป็นสิทธิ
13. ใช้ช่องทางกฎหมายที่มีในปัจจุบัน และเสนอแนวกฎหมายใหม่ เช่นการที่รัฐให้ค่าตอบแทน/รับรองต้นไม้ให้เป็นทรัพย์สิน ใช้ต้นไม้สร้างสิทธิชุมชน	ยังอยู่ในกรอบของกฎหมายและแนวคิดปัจจุบัน	ธนาคารต้นไม้เชื่อว่า การปลูกต้นไม้ เป็นสิ่งที่ดี และเป็นความต้องการของชาติ ของโลกยุคปัจจุบัน จึงจำเป็นที่ รัฐต้องปรับปรุงข้อกฎหมายเพื่อเอื้ออำนวยต่อการปลูกต้นไม้
14. มีขอบเขตที่รัฐจะรับภาระต่อรายไม่เกินรายละ 1,000 ต้น	ไม่แสดงขอบเขตที่รัฐรับภาระ เพราะเป็นสินค้าเสรี ส่งเสริมตาม	ธนาคารต้นไม้คิดถึงขอบเขต และภาระหน้าที่ของรัฐที่ต้องดูแลประชาชน การสร้างข้อจำกัดให้รัฐรับภาระแค่ 1,000 ต้นแรก เป็นการสร้างความเท่าเทียมของสมาชิกทั่วประเทศ เพื่อป้องกันมิให้นายทุนหรือคนมีอำนาจ เอาเปรียบรัฐ และไม่ส่งเสริมผู้ปลูก

<p>หมายถึงธนาคารต้นไม้ รับรองมูลค่าต้นไม้ของ สมาชิกทุกต้น แต่ให้รัฐ รับภาระ แค่ 1000 ต้น</p>	<p>กำลังความสามารถ ไม่จำกัด จำนวนสินค้า</p>	<p>แบบนายทุนแปลงใหญ่</p>
<p>15. จำนวนต้นไม้ต่อไร่อาศัยหลัก ธรรมชาติ ที่สามารถอยู่ ร่วมกับพืชเกษตรอื่นได้ แล ยังคงทำการเกษตรได้เป็น ปกติ อัตราส่วนประมาณ 40 ต้น/ไร่</p>	<p>กำหนด 25 ต้น/ไร่ สามารถ ร่วมกับพืชเกษตรทั่วไปได้</p>	<p>ธนาคารต้นไม้ยึดหลักธรรมชาติ ว่าต้นไม้จะโตได้ต้องมีระยะเท่าใด ช่วงอายุต่างกันอย่างไร และเพื่อความสะดวกต่อการ ผสมผสานในพื้นที่การเกษตรได้ หลากหลายช่วง อายุรวมกันได้ ประมาณ 40 ต้น/ไร่ การกำหนดปริมาณต้นไม้ กรณีที่ปลูกทั้ง แปลง สักส่วน 169 ต้น/ไร่ สักส่วน 3 x 3 เมตร ซึ่งระยะนี้ปลูกแล้วได้พอดี แต่ต้องหลากหลายทั้งชนิดและปริมาณ</p>
<p>16. แนวคิดปลูกผสมทั้งชนิด/ อายุ ในพื้นที่เดียวกันและ ร่วมกับพืชเกษตรสร้างความ หลากหลาย ทั้งชนิด ปริมาณ ช่วงอายุ ของพืชพันธุ์</p>	<p>ปลูกในช่วงอายุเดียว/ประเภท หนึ่ง ประเภทใดในพื้นที่ นั้นๆ ส่งเสริมต้นไม้เชิงพาณิชย์ เช่น ยู คาลิปตัส</p>	<p>ธนาคารต้นไม้ประสงค์ให้การปลูกต้นไม้ตามช่วงเวลาในพื้นที่หนึ่งๆ จึงทำให้จุดเริ่มต้นของต้นไม้ ของสมาชิกเกิดความ หลากหลาย และค่อยเป็นค่อยไป เกิดการทบทวนองค์ความรู้และไม่หลงกระแส ธนาคารต้นไม้ส่งเสริมให้ เกิดการปลูกต้นไม้ ตามแนวพระราชดำริ ป่า 3 อย่าง ประโยชน์ 4 อย่าง ซึ่งธนาคารต้นไม้เป็นส่วนหนึ่งของแรงจูงใจสร้างป่า 3 อย่าง ประโยชน์ 4 อย่างดังกล่าว</p>
<p>17. ใช้ต้นไม้เป็นหลักประกันที่ ประชาชนต้องทำระหว่างรัฐ กับประชาชน เช่น BANK การันตี ,หลักทรัพย์</p>	<p>ใช้ต้นไม้เป็นสินค้าซื้อขายกัน ล่วงหน้า</p>	<p>ธนาคารต้นไม้เห็นปัญหา ประชาชนขาดหลักประกัน ที่จะใช้กับรัฐกรณีมีปัญหาเรื่องการประกันตัว ซึ่งประสงค์ให้ต้นไม้เป็น เครื่องของประชาชนในด้านนี้ด้วย และเป็น BANK การันตี ฯลฯ</p>
<p>18. รับรองต้นไม้ทุกขนาดทั้ง ปลูกใหม่ และที่มีอยู่เดิม การ นำต้นไม้เข้าโครงการ เริ่มมี</p>	<p>รับรองเฉพาะขนาดที่กำหนดไว้ที่ เส้นผ่าศูนย์กลาง 3-20 ซม. เข้า โครงการไม่ได้ การนำต้นไม้เข้า</p>	<p>ธนาคารต้นไม้ ต้องการสร้างความชอบธรรมให้กับต้นไม้ทุกต้นทั้งที่ปลูกใหม่ หรือปลูกมานาน ขึ้นเองแต่ดูแลรักษาไว้แล้ว ไม่ว่า จะมีขนาดความโตเท่าใดก็ตาม สามารถสร้างมูลค่าเป็นทรัพย์สินได้ ไม่มีความจำเป็นต้องกำหนดขนาดสูงสุดของความโตไว้ ธนาคารต้นไม้มุ่งจะสร้าง และจูงใจให้ประชาชนปลูกต้นไม้ ดูแลรักษาตั้งแต่เริ่มต้น ทั้งสามารถนำมาแก้ปัญหาเศรษฐกิจได้ตั้งแต่</p>

อายุ 1 ปี ขึ้นไป และต้นไม้ที่มีอยู่เดิมโดยไม่จำกัดขนาดและอายุ	โครงการ ต้องมีขนาดความโตเส้นผ่าศูนย์กลาง 3 ซม. ถึง 20 ซม. ขนาดเกิน 20 ซม. เข้าโครงการไม่ได้	อายุ 1 ปี หมายถึงต้องผ่านเกณฑ์กำหนดและรอดตายแล้ว และให้ธนาคารต้นไม้ ไม่จำกัดขนาดและอายุ ต้นไม้ที่นำมาเข้าโครงการ เพราะต้องการให้ประชาชนนำต้นไม้ที่ปลูกใหม่และดูแลรักษาไว้ก่อนมาเข้าโครงการ เพื่อจะได้เห็นถึงมูลค่าทรัพย์สินของประชาชนที่เกิดจากต้นไม้ แต่วิธีของ ธกส. และ โครงการฯ ซึ่งมีข้อจำกัดต้นไม้ที่มีขนาดเส้นผ่าศูนย์กลางไม่เกิน 20 ซม. ทำให้ต้นไม้ของประชาชนที่โตเกินไปไม่ถูกให้ค่า
19. ระยะแรกที่รัฐร่วมดำเนินการจากเริ่มต้น – สิ้นสุด 10 ปี โดยรัฐรับรองมูลค่า และให้ค่าตอบแทน 5% ทุกปี	30 ปี โดยมี ธกส. และ ออป. เป็นผู้ร่วมโครงการ มีการให้เบิกโดยการ กู้ ด้ ว ง หน้ า ปี ที่ 5 ,10,15,20,25	ธนาคารต้นไม้ต้องการให้รัฐร่วมกับสมาชิกในการส่งเสริมและสร้างแรงจูงใจเพื่อให้ประชาชน ปลูกต้นไม้ โดยเริ่มต้นและสิ้นสุด 10 ปี จากนั้นเป็นความรับผิดชอบของสมาชิกที่ถูกพัฒนากระบวนการจัดการ ในระบบตลาดต่อไป และเพื่อมิให้เป็นภาระกับรัฐมากเกินไป ทั้งเป็นการส่งเสริมให้มีการใช้ต้นไม้ตามความเหมาะสม และหลังจากเวลาผ่านไปแล้ว 10 ปี กระบวนการจะลงตัวด้วยประชาชนสามารถรับผิดชอบด้วยตนเอง แต่วิธีของ ธกส. ส่งเสริมให้คนตัดต้นไม้ใหญ่ แล้วปลูกไม้เล็กแทน
20. การ นำ ต้น ไม้ ไป ใช้ ได้ สามารถทำได้โดย กรรมการธนาคารต้นไม้ และส่งเสริมการใช้ผลผลิตไม้	การนำไม้ไปใช้ล่วงหน้าไม่ได้ ส่งเสริมการใช้ผลผลิตไม้โดย ออป.	ธนาคารต้นไม้ให้อิสระกับผู้ปลูกต้นไม้และการใช้สอยต้นไม้ เพราะจะทำให้เกิดระบบตลาดและค่านิยมการใช้ไม้แทนวัสดุก่อสร้างอื่นๆ วิธีการใช้ต้นไม้ต้องแจ้งธนาคารต้นไม้สาขาให้ทำการหักลบจะจำนวนต้นไม้ที่มีหรือใช้ไปทุกปี
21. ธนาคารต้นไม้ต้องการให้ประชาชนหมดยุคนี้	ธกส. ต้องการให้ประชาชนเป็นหนี้ต่อไป	ธนาคารต้นไม้ให้ทุกคนปลูกต้นไม้เพื่อนำมาประเมินมูลค่าให้เป็นทรัพย์สิน เอาทรัพย์สินไปค้ำประกันหนี้ ให้รัฐจ่ายดอกเบี้ย หรือนำทรัพย์สินไปเป็นเงินฝากให้รัฐจ่ายดอกเบี้ย แต่ ธกส. ให้ประชาชนสร้างหนี้เพิ่มโดยเอาต้นไม้เข้าค้ำประกันหนี้แทนที่ดินหรือบุคคลค้ำประกัน โดยประชาชนต้องจ่ายดอกเบี้ยให้ ธกส. เหมือนเดิม

มติที่ประชุม ถ้าแกนนำธนาคารต้นไม้สาขาใดดำเนินการตามแนวทาง ธกส. โดยเจตนา จะตัดออกจากเครือข่ายธนาคารต้นไม้ ส่วนธนาคารต้นไม้สาขาใดที่ดำเนินการตามแนวทาง ธกส. โดยการรู้เท่า การณ์ให้แต่จังหวัดพูดคุยทำความเข้าใจกัน ถ้ายังยืนยันในการขับเคลื่อนรูปแบบ ธกส. ให้คณะกรรมการในจังหวัดพิจารณาตัดแกนนำออกจากเครือข่ายได้ โดยสมาชิกยังคงสามารถเป็นสมาชิกธนาคาร ต้นไม้ได้และถ้าศูนย์กิจกรรมธรรมชาติศูนย์ใด ดำเนินการตามแนวทาง ธกส. มติที่ประชุมให้ตัดจากเครือข่าย กิจกรรมธรรมชาติทันที และเพิ่มเติมข้อ 21

วาระที่ 4 เรื่องเพื่อพิจารณา

4.1 การออกหนังสือของคณะกรรมการธนาคารต้นไม้ระดับต่างๆ

หลักเกณฑ์การออกหนังสือธนาคารต้นไม้ของคณะกรรมการธนาคารต้นไม้ระดับต่างๆ

4.1.1 คณะกรรมการบริหารธนาคารต้นไม้ระดับชาติ ให้ออกดังนี้ ที่ รม.ตามด้วยเลขประจำตัวตามลำดับตัวเลข 3 หลัก ที่ประกาศแต่งตั้ง เมื่อวันที่ 9 เมษายน 2553 เช่น ประธานคณะกรรมการใช้ รม.001/.....,รองประธาน พระสังกม ธนปัญญา รม. 002/.....,ผู้จัดการใหญ่ นายธีระ วงษ์เจริญ รม. 006/....., รองผู้จัดการใหญ่ นายพงศา ชูเนม รม. 007/....., คณะกรรมการที่ปรึกษาใช้ รม.ป 001 /..... รม.ป 002/..... รม. 003/.....

4.1.2 คณะกรรมการขับเคลื่อนธนาคารต้นไม้ระดับชาติ ให้ออกดังนี้ ที่ รม.ตามด้วยเลขตามลำดับตัวเลข 4 หลัก ที่ประกาศแต่งตั้ง เช่น นายปัญญา পুলิเวคินทร์ ประธานคณะกรรมการใช้ รม. 0001/..... คณะกรรมการที่ปรึกษาใช้ รม. ป 0001/....., รม. ป 0002/.....

4.1.3 คณะกรรมการธนาคารต้นไม้ระดับภาค ภาคที่ 1 (ภาคกลาง) ใช้ รม.1 ตามด้วยลำดับที่ในประกาศแต่งตั้ง เช่น ประธานคณะกรรมการธนาคารต้นไม้ภาค ใช้ รม 101/.....,รม.102/..... คณะกรรมการที่ปรึกษาใช้ รม. ป 101/.....

4.1.4 คณะกรรมการธนาคารต้นไม้จังหวัด ใช้ รม. ตามด้วยในวงเล็บ (...) ชื่อย่อจังหวัด แล้วตามด้วยลำดับที่ในการประกาศแต่งตั้ง เช่น รม.(ชพ.) 001/... ,รม.(ชพ.) 002/...,สำหรับคณะกรรมการที่ปรึกษาให้ใช้ รม.ป เช่น รม. (ชพ.) ป 001/.....,รม.ป 002/.....

4.1.5 คณะกรรมการเขตพื้นที่ลุ่มน้ำ ที่กำหนดใช้ รม.ตามด้วย (ชื่อย่อจังหวัด)และเลขลำดับลุ่มน้ำที่ได้กำหนดในจังหวัด นั้นๆ เช่น (ในลุ่มน้ำในลำดับที่ 1 ลุ่มน้ำไชยา ,ท่าชนะ,ท่าฉาง) ฯลฯ ใช้ รม.(สฎ.) 01/....,รม.(สฎ.)02/.....

4.1.6 ธนาคารต้นไม้สาขา ใช้ รม. (ชื่อย่อสาขา) ตามด้วยตัวเลขลำดับของคณะกรรมการธนาคารต้นไม้สาขา เช่น ประธานคณะกรรมการธนาคารต้นไม้สาขาคลองเรือ ใช้ รม.(คร.) 01/.....,รองประธาน ใช้ รม. (คร.) 02/.....,ผู้จัดการ ใช้ รม. (คร.) 03/.....,เลขา ใช้ รม.(คร.) 04/.....

4.2 แผนปฏิบัติการธนาคารต้นไม้ ขอมติตามวาระที่ 3.1

4.3 แนวทางการจัดรูปองค์กร ตามช่องทางข้อกฎหมาย ปัจจุบันและอนาคต หน่วยงานรับผิดชอบสู่การเป็นองค์การมหาชน

แผนผังตัวแบบขั้นตอนวิธีการการจัดตั้งองค์รณการต้นไม้

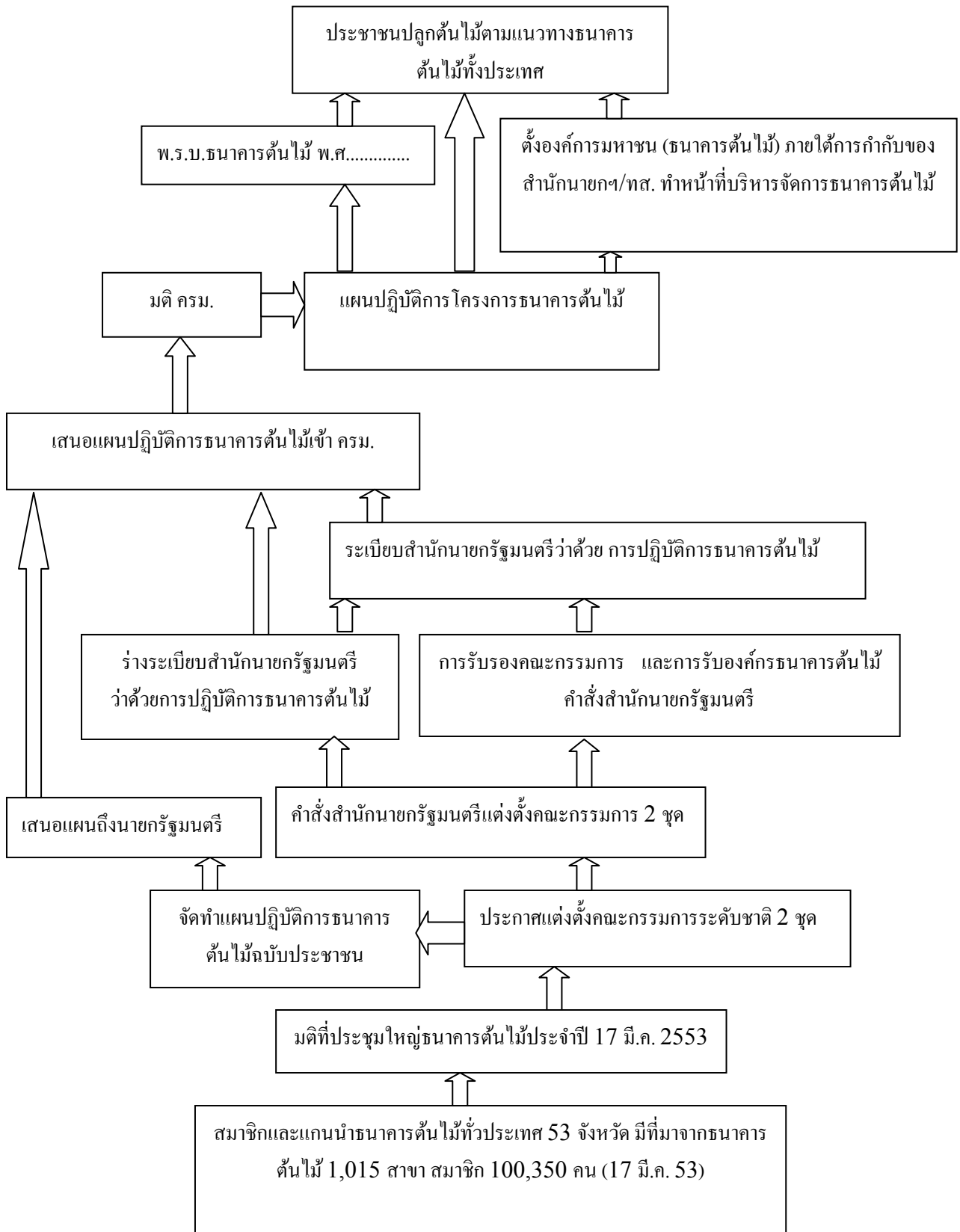

มติที่ประชุมเห็นชอบ

4.4 การประกาศแต่งตั้งคณะกรรมการธนาคารต้นไม้ระดับจังหวัด โดยที่ให้มีหลักเกณฑ์โดยย่อคือ ต้องเป็นตัวแทนจากธนาคารต้นไม้สาขาทุกสาขา แต่ละสาขาๆ ละ 1-2 คน คือเลือกหรือแต่งตั้งกันมาในแต่ละจังหวัด หรือแต่งตั้งจากคณะกรรมการ ธนาคารต้นไม้ เขตพื้นที่ลุ่มน้ำ (Zone) ซึ่งคณะกรรมการระดับชาติควรเป็นกรรมการที่ปรึกษาในคณะกรรมการระดับจังหวัด (ตามจังหวัดที่เสนอ)

4.5 บทบาทหน้าที่ ของคณะกรรมการธนาคารต้นไม้แต่ละระดับ

4.6 การขับเคลื่อนธนาคารต้นไม้สู่พรรคการเมือง, รัฐบาล, นโยบายสาธารณะ, กระบวนการส่งเสริมสู่ประชาชน



ที่ รตม.001/2

ธนาคารต้นไม้สำนักงานใหญ่ ; 114/1

ม.1 ต.หนองบอนแดง อ.บ้านบึง จ.ชลบุรี

พฤษภาคม 2553

เรื่อง ขอเสนอแผนปฏิบัติการโครงการธนาคารต้นไม้เพื่อเป็นนโยบายของพรรค.....

เรียน หัวหน้าพรรค.....

สิ่งที่ส่งมาด้วย บทคัดย่อแผนปฏิบัติการโครงการต้นไม้ (ฉบับผู้บริหาร)

ด้วยธนาคารต้นไม้ที่เป็นองค์กรภาคประชาชน ดำเนินการขับเคลื่อนเพื่อส่งเสริมให้ภาคประชาชนปลูกต้นไม้ในที่ดินของตนเอง และทำการประเมิน รับรองมูลค่าต้นไม้ขณะที่มีชีวิต ให้มีมูลค่า นำไปใช้แก้ปัญหาเศรษฐกิจ สังคม และสิ่งแวดล้อม โดยได้ดำเนินงานในนามภาคประชาชน มาตั้งแต่ปี 2549 จนถึงปัจจุบัน กลายเป็นองค์กรใหญ่ มีธนาคารต้นไม้สาขา 1,500 สาขา มีสมาชิกกว่า 150,000 กระจายไป 54 จังหวัด ทุกภาคทั่วประเทศ และได้ผลักดันให้เป็นนโยบายสาธารณะ เพื่อให้รัฐบาลนำไปใช้เป็นนโยบายของรัฐ ทุกรัฐบาลที่ผ่านมา และมีความก้าวหน้าตามลำดับ

ธนาคารต้นไม้เห็นว่าการระบวนการแก้ปัญหาของชาติโดยใช้ต้นไม้เป็นเครื่องมือ ตามแนวทางธนาคารต้นไม้ ควรจะเป็นนโยบายสาธารณะที่จะต้องปฏิบัติให้เกิดประโยชน์กับประชาชน ทั้งประเทศ จึงมีมติให้เสนอนโยบายอย่างเสรี ต่อพรรคการเมืองทุกพรรค

ธนาคารต้นไม้ได้ฟังเสียงประชาชนมาทั่วประเทศและได้ข้อสรุปร่วมกัน เป็นนวัตกรรมแห่งการพัฒนาชาติ จึงได้นำแผนปฏิบัติการธนาคารต้นไม้ทั้งฉบับสมบูรณ์และฉบับผู้บริหาร ประกาศไว้เป็นข้อมูลสาธารณะ ใน www.Treebankthai.com เพื่อให้พรรคการเมืองและองค์กรต่างๆ สามารถนำไปใช้แก้ปัญหาประเทศไทย ทั้งเศรษฐกิจ สังคม สิ่งแวดล้อม โดยไม่สงวนลิขสิทธิ์ใดๆ

ธนาคารต้นไม้จึงเสนอแผนปฏิบัติการโครงการธนาคารต้นไม้เพื่อเป็นนโยบายของพรรค..... เพื่อจะได้นำไปผนวกรวมเป็นนโยบายพรรคต่อไป

อนึ่ง ธนาคารต้นไม้มีข้อเสนอทางการเมืองต่อทุกพรรค ว่า หากพรรคการเมืองใด ไม่สนับสนุนธนาคารต้นไม้ ธนาคารต้นไม้จะรณรงค์ No Vote ในนามธนาคารต้นไม้ ในการเลือกตั้งครั้งต่อจากนี้ไป เพื่อเป็นการแสดงทางออกทางการเมืองของประชาชน ที่จะให้ตัวแทนประชาชน ได้นำความต้องการของประชาชน ไปเป็นนโยบายบริหารประเทศชาติ ตามครรลองของระบอบประชาธิปไตยต่อไป

จึงเรียนมาเพื่อโปรดทราบและพิจารณา

ขอแสดงความนับถือ

(ดร.วิวัฒน์ ศัลยกำธร)

ประธานคณะกรรมการบริหารธนาคารต้นไม้ระดับชาติ

มติที่ประชุมเห็นชอบให้แต่ละสาขาทำป้าย No Vote แผ่นใหญ่ติดไว้ที่สาขาของตนเอง แต่ละสาขาสามารถไปจัดทำเอง

วิธีการขับเคลื่อน

- เรียนรู้สร้างความเข้าใจหลักการ แนวคิด วัตถุประสงค์ หลักเกณฑ์ธนาคารต้นไม้ จากคู่มือธนาคารต้นไม้ VCD จากรายการต่างๆ เช่น รายการแผ่นดินไทย ตอนธนาคารต้นไม้ , รายการหมู่บ้านฐานไทย ตอนธนาคารต้นไม้, คนค้นคน ตอนสืบ นาคะเสถียรแห่งต้นน้ำพะโต๊ะ โดย บริษัท ทีวี บูรพา รายการต่างๆ ของ NBT รายการของช่องต่างๆ WWW.Treebankthai.com
- ฝึกฝนการสื่อสารองค์ความรู้ธนาคารต้นไม้จากเวทีปลูกต้นไม้ในใจคนโดย นายพงศา ชูแถม ซึ่งมีขั้นตอนตามหลักอารยสัจ 4 ได้แก่

-ทุกข์ การชี้ทุกข์ให้เห็นทุกข์ด้านต่างๆ เช่นปัญหาหนี้สิน โลกร้อน การสูญเสียที่ดิน ฯลฯ

-สมุทัย สาเหตุแห่งทุกข์ เช่น ทุนนิยม ทฤษฎีเศรษฐศาสตร์การค้า ต้องการที่ดินให้เป็นของระบบนายทุน

-นิโรธ ความหลุดพ้น โดยหลุดพ้น จากหนี้สิน หลุดพ้นจากการสูญเสียที่ดินโดยใช้ต้นไม้เป็นทรัพย์สินแทนที่ดิน

-มรรค วิธีดับทุกข์ นำต้นไม้ประเมินค่าให้เป็นทรัพย์สินใช้แทนที่ดินด้วยวิธีการของธนาคารต้นไม้

ทุกมิติเป็นความถูกต้องเป็นธรรมขึ้นอยู่กับหลักการแห่งความเป็นธรรมต่อธรรมชาติและเพื่อนมนุษย์ แต่ต้องมีความกล้าหาญทางจริยธรรม

วิธีการจัดเวทีปลูกต้นไม้ในใจคน

- วางแผนการให้เกิดการประชาสัมพันธ์แบบปากต่อปากก่อน และอาจจะเขียนใบสมัครไว้ล่วงหน้าก่อน
- นัดวันจัดเวทีโดย สถานที่เหมาะแก่การจัดเวทีไม่ควรเป็นทางการและการให้ถึงตัวประชาชนโดยตรง
- การเขียนใบสมัคร ; การจัดทีมตัวแทนหรือคณะกรรมการธนาคารต้นไม้สาขาให้เสร็จสิ้นโดยเร็วหลังจากการจัดเวที
- ส่งข้อมูลมาให้สำนักงานใหญ่ทาง E-mail Phongsachoo@hotmail.com หรือ Treebankthai@gmail.com
- สื่อสารประชาสัมพันธ์ให้ประชาชนใกล้เคียงเข้าใจและจัดเวทีเพิ่ม ขยายผลต่อไป
- ผลักดันสู่การยอมรับของชุมชน องค์กรต่างๆ หน่วยงานภาครัฐ และสู่รัฐบาล การใช้เป็นนโยบายของรัฐบาล

วิธีการสื่อสารเชื่อมต่อเครือข่าย

- ควรจัดให้มีการประชุมแต่ละระดับอย่างสม่ำเสมอตามหลักเกณฑ์ที่กำหนด เป็นการเสียดสีเพื่อฟังพาดตนเอง
- ศึกษาความเคลื่อนไหวของข้อมูลและการดำเนินการของ www.Treebankthai.com
- โทรศัพท์พูดคุยกันในเครือข่ายสมาชิก
- แสดงออกโดยการเสนอความเป็นกลุ่มพวก (UNITY) โดยการสวมเสื้อธนาคารต้นไม้ ติดสติ๊กเกอร์ธนาคารต้นไม้ (Logo) ฯลฯ
- ทำการแลกเปลี่ยน ชื่อ ขายกล้าไม้
- ประชาสัมพันธ์ธนาคารต้นไม้อย่างต่อเนื่องหาพันธมิตรกับทุกกลุ่มพวก โดยการสวมหมวกหลายใบ และให้เพิ่มหมวกธนาคารต้นไม้อีกใบ

มติที่ประชุมเห็นชอบ ให้คณะกรรมการระดับชาติสามารถเป็นคณะกรรมการระดับจังหวัดแล้วจังหวัดใดจะจัดการกันเอง

4.7 การตั้งศูนย์ประสานงานธนาคารต้นไม้แต่ละจังหวัด (เสนอในที่ประชุมซึ่งอาจจะมีจังหวัดละหลายศูนย์ก็ได้)

มติที่ประชุม เห็นชอบ ให้ตั้งคณะกรรมการประสานงานแต่ละจังหวัด 1-2 แห่ง เพื่อประสานงานทุกด้าน

แผนการขับเคลื่อนธนาคารต้นไม้ และบทบาทหน้าที่คณะกรรมการธนาคารต้นไม้แต่ละระดับ



วาระที่ 5 การประเมินความรู้ความเข้าใจ ความคิดเห็น และการรับข่าวสารของคณะกรรมการ (ตามเอกสารการประเมิน)

สรุปผลจากแบบประเมินผล โดยการสุ่มจากผู้เข้าร่วมการประชุม จำนวน 175 คน

ส่วนที่ 1 ข้อมูลทั่วไป

คำถามที่ 1 ข้อมูลเพศ

ผู้ชาย 105 คน

ผู้หญิง 70 คน

คำถามที่ 2 ข้อมูลตำแหน่งผู้ที่เข้าร่วมการประชุม

เป็นคณะกรรมการบริหารธนาคารต้นไม้ระดับชาติ ร้อยละ 29, เป็นคณะกรรมการขับเคลื่อนธนาคารต้นไม้ระดับชาติ ร้อยละ , อื่นๆ ร้อยละ 17

คำถามที่ 3 ระดับการศึกษา, ต่ำกว่า ม.3 ร้อยละ 17 ,ม.3-ม.6 ร้อยละ 37 ,ต่ำกว่าปริญญาตรี ร้อยละ 6, ปริญญาตรี ร้อยละ 40

คำถามที่ 4 ข้อมูลนี้สิ้น มีหนี้สิน ร้อยละ 99 ,ไม่มีหนี้สิน ร้อยละ 1

คำถามที่ 5 ที่ดินทำกิน มี ร้อยละ 100

ส่วนที่ 2 ความรู้ความเข้าใจเรื่องธนาคารต้นไม้

คำถามที่ 1 ธนาคารต้นไม้มีจุดเริ่มต้นร่วมกับการปลูกต้นไม้ใช่หรือไม่

ใช่ ร้อยละ 94 ไม่ใช่ ร้อยละ 4 ไม่แน่ใจ ร้อยละ 2

คำถามที่ 2 หลักคิดสำคัญของธนาคารต้นไม้ คือ ไม่โกงผู้อื่นและไม่ให้ผู้อื่นโกง

ใช่ ร้อยละ 99 ไม่ใช่ ร้อยละ 1

คำถามที่ 8 แนวคิดธนาคารต้นไม้ 8 ข้อ สรุปว่าต้องการให้ประชาชนปลูกต้นไม้แล้ว ให้รัฐรับรองมูลค่าต้นไม้ขณะที่มีชีวิตอยู่ให้เป็นทรัพย์สิน เพื่อนำไปใช้กับรัฐ โดยเท่าเทียมทั้งบุคคลที่เป็นหนี้และไม่เป็นหนี้

ใช่ ร้อยละ 98 ไม่ใช่ ร้อยละ 1 ไม่แน่ใจ ร้อยละ 1

คำถามที่ 9 หลักการธนาคารต้นไม้ 5 ข้อ กล่าวคือ สิทธิของต้นไม้ และการรับรองสิทธิของต้นไม้ ตลอดจนการรับรองสิทธิในที่ดินที่ประชาชนปลูกต้นไม้ในที่ดินที่ประชาชนปลูกต้นไม้

ใช่ ร้อยละ 100

คำถามที่ 10 ธนาคารต้นไม้สาขาต้องมีสมาชิก อย่างน้อย 50 คน ซึ่งหมู่บ้านก็ได้

ใช่ ร้อยละ 97 ไม่ใช่ ร้อยละ 3

คำถามที่ 11 การจัดตั้งธนาคารต้นไม้ต้องมีขั้นตอนการจัดเวที รับสมาชิก แต่งตั้งคณะกรรมการ 9-15 คน แล้วส่งข้อมูลเอกสารทุกอย่างส่งให้ธนาคารต้นไม้ทางไปรษณีย์

ใช่ ร้อยละ 84 ไม่ใช่ ร้อยละ 15 ไม่แน่ใจ ร้อยละ 1

คำถามที่ 12 การรับรองสิทธิต้นไม้ให้สมาชิกธนาคารต้นไม้ต้องมีอายุ 5 ปี ขึ้นไป

ใช่ ร้อยละ 14 ไม่ใช่ ร้อยละ 86

คำถามที่ 13 ธนาคารต้นไม้รับรองต้นไม้ให้สมาชิกทุกต้น แต่รัฐต้องรับภาระจ่ายค่าตอบแทน เพียง 1,000 ต้นแรก

ใช่ ร้อยละ 85 ไม่ใช่ ร้อยละ 14 ไม่แน่ใจ ร้อยละ 1

คำถามที่ 14 ธนาคารต้นไม้รับรองมูลค่าต้นไม้สมาชิกให้รายละ 1,000 ต้นเท่านั้น

ใช่ ร้อยละ 34 ไม่ใช่ ร้อยละ 63 ไม่แน่ใจ ร้อยละ 2

คำถามที่ 15 การประเมินมูลค่าต้นไม้เกิน 10 ปี คิดเพิ่มต้นละ 100 บาท ต่อ ปี

ใช่ ร้อยละ 31 ไม่ใช่ ร้อยละ 68 ไม่แน่ใจ ร้อยละ 1

คำถามที่ 16 การกำหนดชนิดต้นไม้ของธนาคารต้นไม้ของธนาคารต้นไม้สามารถดำเนินการกำหนดโดยธนาคารต้นไม้แต่ละจังหวัดก็ชนิดก็ได้

ใช่ ร้อยละ 88 ไม่ใช่ ร้อยละ 6 ไม่แน่ใจ ร้อยละ 6

คำถามที่ 17 ระยะเวลาปลูกธนาคารต้นไม้ไม่กำหนด แต่ให้เกิดความหลากหลายและเหมาะสมต่อการเจริญเติบโต ไม่เกิน 169 ต้น ต่อไร่

ใช่ ร้อยละ 71 ไม่ใช่ ร้อยละ 29

คำถามที่ 18 รัฐให้ค่าตอบแทนแก่ผู้ปลูกต้นไม้ อัตราร้อยละ 10 ของมูลค่าไม้

ใช่ ร้อยละ 34 ไม่ใช่ ร้อยละ 63 ไม่แน่ใจ ร้อยละ 3

คำถามที่ 19 ไม้สักและไม้ยางไม่สามารถให้ธนาคารต้นไม้รับรองมูลค่าได้ เพราะเป็นไม้หวงห้ามประเภท ก

ใช่ ร้อยละ 10 ไม่ใช่ ร้อยละ 80 ไม่แน่ใจ ร้อยละ 10

คำถามที่ 20 ผู้จัดการใหญ่ธนาคารต้นไม้คือ นายธีระ วงษ์เจริญ

ใช่ ร้อยละ 94 ไม่ใช่ ร้อยละ 3 ไม่แน่ใจ ร้อยละ 3

คำถามที่ 21 วันธนาคารต้นไม้คือ วันที่ 20 มิถุนายน

ใช่ ร้อยละ 99 ไม่ใช่ ร้อยละ 1

คำถามที่ 22 สโลแกนธนาคารต้นไม้คือ พอเพียง มั่นคง ยั่งยืน

ใช่ ร้อยละ 96 ไม่ใช่ ร้อยละ 3 ไม่แน่ใจ ร้อยละ 1

คำถามที่ 23 ธนาคารต้นไม้จะรับรองต้นไม้ของสมาชิกที่ปลูกที่ปลูกในที่ดินที่มีเอกสารสิทธิ์เท่านั้น

ใช่ ร้อยละ 6 ไม่ใช่ ร้อยละ 86 ไม่แน่ใจ ร้อยละ 8

ส่วนที่ 3 การรับรู้ข่าวสารธนาคารต้นไม้

คำถามที่ 24 บ้านท่านมีอินเทอร์เน็ต

ใช่ ร้อยละ 60 ไม่ใช่ ร้อยละ 40

คำถามที่ 25 ท่านมีเบอร์ e-mail

ใช่ ร้อยละ 54 ไม่ใช่ ร้อยละ 43 ไม่แน่ใจ ร้อยละ 3

คำถามที่ 26 ได้เปิด e-mail เป็นประจำ

ใช่ ร้อยละ 43 ไม่ใช่ ร้อยละ 54 ไม่แน่ใจ ร้อยละ 3

คำถามที่ 27 ท่านมีความประสงค์ในการใช้ e-mail มากกว่าการส่งข้อมูลข่าวสารด้วยวิธีการอื่นใด

ใช่ ร้อยละ 56 ไม่ใช่ ร้อยละ 34 ไม่แน่ใจ ร้อยละ 10

คำถามที่ 28 ท่านได้รับการแจ้งข้อมูลข่าวสารเรื่องธนาคารต้นไม้อยู่เสมอ

ใช่ ร้อยละ 51 ไม่ใช่ ร้อยละ 40 ไม่แน่ใจ ร้อยละ 9

คำถามที่ 29 การส่งข้อมูลถึงธนาคารต้นไม้ใช้ Phongsachoo@hotmail.com และ

Treebankthai@gmail.com

ใช่ ร้อยละ 56 ไม่ใช่ ร้อยละ 30 ไม่แน่ใจ ร้อยละ 14

คำถามที่ 30 สามารถเปิดข้อมูลจากฐานข้อมูลใน Web site Treebankthai.com

ใช่ ร้อยละ 74 ไม่ใช่ ร้อยละ 23 ไม่แน่ใจ ร้อยละ 3

คำถามที่ 31 การที่ธนาคารต้นไม้ใช้การส่งข้อมูลข่าวสารทาง e-mail มีความเหมาะสม
ใช่ ร้อยละ 57 ไม่ใช่ ร้อยละ 20 ไม่แน่ใจ ร้อยละ 23

วาระที่ 6 เรื่องอื่นๆ

6.1 เรื่องการตั้งกองทุนธนาคารต้นไม้ โดยจะเปิดบัญชีสำหรับกองทุนโดยมีผู้เปิดบัญชี 3 ท่าน คือ 1) นายธีระ วงษ์เจริญ 2) นายพงศา ชูเนม 3) นายเกียรติศักดิ์ ลีสง่า และในวันประชุมนี้จะมีการรับบริจาคเพื่อการจัดทำธนาคารต้นไม้ ซึ่งในการรับบริจาค ได้รับ จำนวนเงิน 4,000 บาทถ้วน

6.2 การประกาศปฏิญญาศรีสัชนาลัย หลังจากการประชุมตามวาระการประชุมเรียบร้อย มีการรวมพลเพื่อร่วมกันประกาศปฏิญญาศรีสัชนาลัย มีเนื้อความว่า

ปฏิญญานี้ชื่อว่า ปฏิญญาศรีสัชนาลัย ทำขึ้นไว้ ในวันธนาคารต้นไม้ 20 มิถุนายน ในแผ่นดินต้นกำเนิดประวัติศาสตร์ชาติไทยสยาม ตำบลแม่สิน อำเภอศรีสัชนาลัย จังหวัดสุโขทัย เพื่อพวกเราชาวธนาคารต้นไม้ ขอประกาศต่อประชาชนคนไทย ต่อโลก และมนุษยชาติว่า

ข้อที่ 1 เราจะตั้งมั่นในอุดมการณ์ ใช้ธนาคารต้นไม้เป็นเครื่องมือแก้ปัญหาของชาติ และของโลก ตามแนวทางธนาคารต้นไม้ ที่ได้ประกาศไว้ในปฏิญญาหนองใหญ่

ข้อที่ 2 เราจะขับเคลื่อนแผนปฏิบัติการธนาคารต้นไม้ที่ฐานประชาชนและระดับนโยบายให้ครบเป้าหมายจังหวัดละ 100 สาขา ในปี 2553

ข้อที่ 3 เราจะหลอมรวมดวงใจชาวธนาคารต้นไม้ ภาคประชาชนให้เป็นหนึ่งเดียว เราจะยึดแบบแผนของธนาคารต้นไม้ภาคประชาชนเป็นที่ตั้ง

ข้อ 4 เราจะรณรงค์ No Vote พรรคการเมืองทุกพรรคหากไม่สนับสนุนธนาคารต้นไม้

ข้อ 5 เราจะเห็นประโยชน์ส่วนเป็นที่สองและเห็นประโยชน์ส่วนรวมเป็นที่ 1 เราจะอุทิศตนเสียสละร่วมขับเคลื่อนธนาคารต้นไม้ให้เห็นเป็นแบบอย่างแก่คนทั้งชาติ

นางสาววันดี ชื่นเกาะสมุย
ผู้จัดทำรายงานการประชุม

นายพงศา ชูเนม
ผู้ตรวจรายงานการประชุม